

Starka bilregistreringar i februari följer precis prognos

- Nybilsregistreringarna ökade med drygt 20 procent i februari, vilket är andra månaden i rad med en kraftig uppgång. Det är helt enligt förväntningarna och vår prognos att vi skulle få stora plussiffror i början på året beroende på att vi jämför med svaga registreringar motsvarande period förra året. Orsaken till de svaga siffrorna under det första kvartalet ifjol är tidigareläggningen av miljöbilsregistreringar i slutet på 2012, vilket i sin tur medförde färre registreringar under inledningen av 2013, säger Bertil Moldén, vd för BIL Sweden.

- Ökad köpkraft hos hushållen, låga räntor, låg inflation och en förbättring av konjunkturen gör att förutsättningarna är goda för att vi får en fortsatt bra bilmärnad under resten av året. Det är dock viktigt att inte skriva fram de kraftiga ökningstalen under de första månaderna i år till att gälla för helåret. Årets prognos på 275 000 nya personbilar är i nivå med genomsnittet för de senaste tio åren, fortsätter Bertil Moldén.

Ökning även för lastbilar

- Nyregistreringarna av både lätta och tunga lastbilar ökade i februari. Detta är ett positivt konjunkturtecken och visar på en ökad ekonomisk aktivitet och ett ökat transportbehov inom näringslivet, avslutar Bertil Moldén.

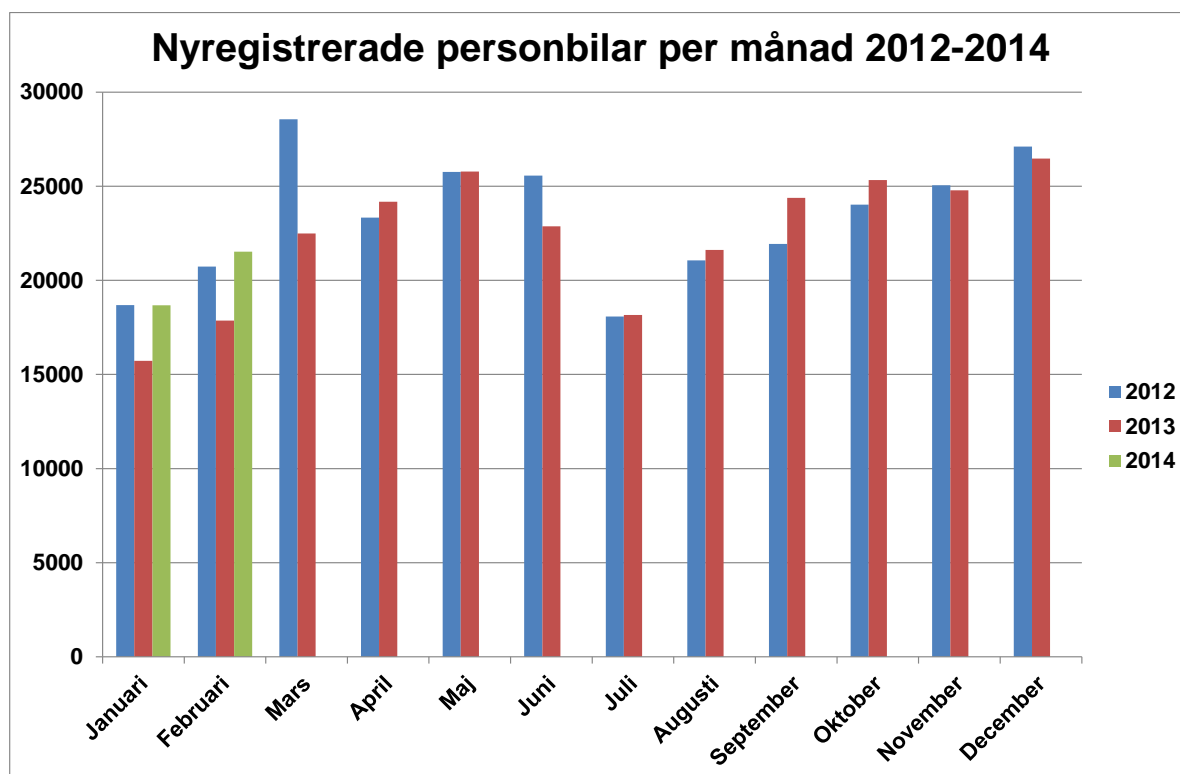

Ökning för personbilar och lastbilar

Under februari registrerades 21 525 nya personbilar, vilket är en ökning med 20,5 % jämfört med samma månad förra året. Hittills i år, januari-februari, har registreringarna ökat med 19,7 %. Lastbilsregistreringarna totalt ökade med 14,3 % under februari till 3 566. Hittills i år har lastbilsregistreringarna ökat med 10,9%. Lätta lastbilar upp till 3,5 ton ökade i februari med 11,5 % och tunga lastbilar över 16 ton ökade med 35,7 %. Hittills i år har lätta lastbilar ökat med 10,3 % och tunga lastbilar har ökat med 13,1 %.

61,2 procent dieslar i februari

Antalet nyregistrerade dieslbilar ökade med 14,9 % i februari. Andelen dieslar av de totala nybilsregistreringarna var 61,2%. Februari förra året var dieselandelen 64,2 %. Hittills i år ligger dieselandelen på 61,5 % jämfört med 64,3 % samma period förra året.

13,9 procent miljöbilar i februari

Antalet nyregistreringar av miljöbilar under februari uppgick till 3 000 och miljöbilsandelen till 13,9% enligt den nya skärpta miljöbilsdefinitionen som gäller från 1 januari 2013. Hittills i år ligger miljöbilsandelen på 14,4%.

Nyregistrerade supermiljöbilar

Antalet nyregistrerade supermiljöbilar, dvs bilar med koldioxidutsläpp på max 50 g/km, uppgick till 192 st i februari i år och jan-febr i år till 316 st. Under helåret 2011 nyregistrerades 181 supermiljöbilar, under 2012 nyregistrerades 928 st och under 2013 nyregistrerades 1 546, vilket innebär att det hittills, från januari 2011 t.o.m.februari i år registrerats 2 971 supermiljöbilar.

Nyregistrerade eldrivna lätta lastbilar

Antalet nyregistrerade eldrivna lätta lastbilar på högst 3,5 ton uppgick till 44 st i februari i år jämfört med 13 st i februari förra året. Jan-febr i år registrerades 56 st eldrivna lätta lastbilar jämfört med 37 st samma period förra året.

Detaljerad information om fordonsregistreringarna finns i bifogade material.

För mer information kontakta vd Bertil Moldén, tfn 070-638 65 31.

Nyregistreringar under februari 2014

Under februari registrerades enligt BIL Sweden 21 525 nya personbilar vilket är en ökning med 20,5% jämfört med samma månad förra året, då 17 860 personbilar registrerades. Hittills under året perioden januari till och med februari har 40 198 personbilar registrerats vilket är 19,7% fler än motsvarande period förra året, då 33 581 personbilar registrerades.

Tätplatsen bland personbilsregistreringarna hittills i år intogs av:

Volvo V70II med 2 922 registreringar (förra året 2 665) följd av VW Passat 1 931 (2 148), Volvo S/V60 1 796 (1 843), VW Golf 1 729 (989), Volvo XC60 1 558 (1 013), Volvo V40N 1 288 (1 281), BMW 3-Serie 995 (655), VW Polo 928 (277), Kia Cee'd 888 (694) och BMW 5-Serie 835 (685).

Efter dessa följer i nu nämnd ordning: Toyota Auris, Toyota Yaris, Audi A4, Skoda Octavia, Ford Focus, Nissan Qashqai, VW Tiguan, Toyota Rav 4, Peugeot 308 och Kia Sportage.

Under februari registrerades 13 182 personbilsdieslar eller 61,2% av månadens totala nyregistreringar. Sammanlagt registrerades under perioden januari - februari 24 718 dieslbilar (personbilar) vilket motsvarar 61,5% av totala antalet nyregistreringar. Förra året under januari - februari registrerades 21 580 personbilsdieslar eller 64,3% av totala antalet nyregistreringar.

Tätplatsen bland registreringar av dieslbilar hittills i år intogs av:

Volvo V70II med 2 671 registreringar (förra året 2 113) följd av VW Passat 1 657 (1 838), Volvo S/V60 1 644 (1 290), Volvo XC60 1 537 (1 005), Volvo V40N 1 128 (1 077), BMW 3-Serie 927 (542), BMW 5-Serie 809 (655), Kia Cee'd 721 (571), VW Golf 719 (582) och Audi A4 617 (595).

BIL Sweden är den svenska branschorganisationen för tillverkare och importörer av personbilar, lastbilar och bussar. Medlemsföretagen svarar tillsammans för runt 99 % av nybilsförsäljningen i Sverige.

För BIL Sweden är bilen en självklar del av det hållbara samhället där klimat, miljö, säkerhet, mobilitet, utveckling och tillväxt står i centrum. BIL Sweden arbetar därför för att förbättra villkoren för att producera, sälja, köpa, äga och köra bil.

Direktimport

Förstagångsregistrerade direktimporterade bilar som är högst tre år gamla var i februari 163. Motsvarande siffra för februari året innan var 154. Under perioden januari - februari registrerades 319 direktimporterade personbilar jämfört med 340 samma period förra året. Den totala direktimporten av samtliga bilar, oavsett ålder, var under februari 1 044 personbilar jämfört med 1 046 i februari året innan. Under perioden januari - februari direktimporterades 2 043 personbilar jämfört med 2 087 motsvarande period förra året. Direktimporten ingår inte i vår statistik.

Lastbilar

Under februari registrerades totalt 3 566 nya lastbilar (både lätta och tunga), 14,3% fler än under samma tid förra året. Sammanlagt registrerades under perioden januari - februari 6 706 lastbilar, 10,9% fler än förra året. Lätta lastbilar under 3,5 ton är dominerande. De svarade för 88,3% av månadens registreringar medan tunga lastbilar över 16 ton svarade för 10,1%.

LASTBILSREGISTRERINGARNA UNDER FEBRUARI UPPGICK TILL 3.566 (3.120)

OCH UNDER JANUARI - FEBRUARI 6.706 (6.049)

LASTBILSREGISTRERINGARNA FÖRDELADE PÅ TOTALVIKTSGRUPPER

	FEBRUARI		JANUARI - FEBRUARI		FÖRÄNDRING %	
	2014	2013	2014	2013	FEB	JAN-FEB
3,5 TON (LÄTTA TRANSPORTBILAR)	3.150	2.824	5.962	5.406	11,5	10,3
3,5 - 10,0 TON (TRANSPORTBILAR)	28	12	39	26	133,3	50,0
10,0 - TON (TUNGA TRANSPORTBILAR)	388	284	705	617	36,6	14,3
	3.566	3.120	6.706	6.049	14,3	10,9

Nyregistreringarna av tunga lastbilar över 16 ton uppgick till 361 under februari, 35,7% fler än jämfört med februari förra året då 266 lastbilar registrerades. Sammanlagt registrerades under perioden januari - februari 654 tunga lastbilar, 13,1% fler än under samma period förra året. Den tunga lastbilsmarknaden domineras av Volvo och Scania.

REGISTRERINGAR AV TUNGA LASTBILAR 16 TON OCH ÖVER

	FEBRUARI		JANUARI - FEBRUARI		FÖRÄNDRING %		MARKN.ANDEL % JAN-FEB	
	2014	2013	2014	2013	FEB	JAN-FEB	2014	2013
DAF	7	4	12	11	75,0	9,1	1,8	1,9
IVECO	0	1	1	1	100,0-		0,2	0,2
MAN	16	22	27	37	27,3-	27,0-	4,1	6,4
MERCEDES-BENZ	20	26	36	66	23,1-	45,5-	5,5	11,4
SCANIA	141	95	239	201	48,4	18,9	36,5	34,8
VOLVO	177	118	339	261	50,0	29,9	51,8	45,2
ÖVRIGA	0	0	0	1		100,0-		0,2
TOTALT	361	266	654	578	35,7	13,1	100,0	100,0

Nyregistreringarna av lätta lastbilar under 3,5 ton uppgick till 3 150 under februari, 11,5% fler än under samma tid förra året då 2 824 lätta lastbilar registrerades. Sammanlagt registrerades under perioden januari - februari 5 962 lätta lastbilar, 10,3% fler än jämfört med samma period förra året.

De mest sålda lätta lastbilarna hittills i år var Volkswagen 1 939, Renault 740, Ford 647, Nissan 458 och Mercedes-Benz 423.

REGISTRERINGAR AV LÄTTA LASTBILAR UPP TILL 3,5 TON

	FEBRUARI		JANUARI - FEBRUARI		FÖRÄNDRING %		MARKN.ANDEL % JAN-FEB	
	2014	2013	2014	2013	FEB	JAN-FEB	2014	2013
CHEVROLET	3	3	4	5		20,0-	0,1	0,1
CHRYSLER	0	0	0	0				
CITROEN	215	193	394	392	11,4	0,5	6,6	7,3
DACIA	48	0	161	0			2,7	
HYUNDAI	9	26	10	41	65,4-	75,6-	0,2	0,8
FIAT	131	141	211	285	7,1-	26,0-	3,5	5,3
FORD	383	324	647	551	18,2	17,4	10,9	10,2
GM	0	0	0	0				
IVECO	25	15	44	33	66,7	33,3	0,7	0,6
ISUZU	28	30	62	51	6,7-	21,6	1,0	0,9
MAZDA	0	0	0	1		100,0-		
MERCEDES-BENZ	239	228	423	470	4,8	10,0-	7,1	8,7
MITSUBISHI	46	55	96	104	16,4-	7,7-	1,6	1,9
NISSAN	236	223	458	342	5,8	33,9	7,7	6,3
PEUGEOT	200	174	381	284	14,9	34,2	6,4	5,3
OPEL	64	102	145	211	37,3-	31,3-	2,4	3,9
RENAULT	406	288	740	601	41,0	23,1	12,4	11,1
SEAT	0	0	0	0				
SKODA	5	15	9	23	66,7-	60,9-	0,2	0,4
SUZUKI	0	0	0	0				
TOYOTA	84	104	153	153	19,2-		2,6	2,8
VOLKSWAGEN	981	887	1.939	1.832	10,6	5,8	32,5	33,9
VOLVO	0	0	0	0				
ÖVRIGA	47	16	85	27	193,8	214,8	1,4	0,5
TOTALT	3.150	2.824	5.962	5.406	11,5	10,3	100,0	100,0

Bussar

Under februari registrerades totalt 25 nya bussar (både lätta och tunga), 41,9% färre än under samma tid förra året, då 43 stycken registrerades. Sammanlagt registrerades under perioden januari - februari 43 bussar, 58,7% färre än förra året, då 104 stycken registrerades.

Nyregistreringarna av tunga bussar över 10 ton uppgick till 17 under februari, 46,9% färre än under samma tid förra året då 32 bussar registrerades. Sammanlagt registrerades under perioden januari - februari 27 tunga bussar, 67,5% färre än under motsvarande period förra året då 83 registrerades.

REGISTRERINGAR AV BUSSAR ÖVER 10 TON

	FEBRUARI		JANUARI - FEBRUARI		FÖRÄNDRING %		MARKN.ANDEL % JAN-FEB	
	2014	2013	2014	2013	FEB	JAN-FEB	2014	2013
KÄSSBOHRER-SETRA	1	1	3	4		25,0-	11,1	4,8
MAN	0	3	0	10	100,0-	100,0-		12,0
MERCEDES-BENZ	9	0	12	5		140,0	44,4	6,0
NEOPLAN	0	1	0	1	100,0-	100,0-		1,2
SCANIA	3	5	7	27	40,0-	74,1-	25,9	32,5
VOLVO	4	17	5	29	76,5-	82,8-	18,5	34,9
ÖVRIGA	0	5	0	7	100,0-	100,0-		8,4
TOTALT	17	32	27	83	46,9-	67,5-	100,0	100,0

Fotnot till redaktionen

BIL Sweden har i sin nyregistreringsstatistik för personbilar endast förstagångsregistreringar av bilar som tillverkats under de tre senaste åren. Direktimporterade bilar eller andra äldre bilar som registreras för första gången i Sverige ingår inte. Från januari 2013 ingår inte heller för lastbilar eller bussar någon direktimport. T.o.m december 2012 ingick direktimport av de senaste 4 årsmodellerna för lastbilar och av de senaste 3 årsmodellerna för bussar. Trafikanalys/SCB har med samtliga bilar (inkl direktimport) oavsett ålder, i sina nyregistreringssiffror. Det är förklaringen till att BIL Swedens siffror blir lägre än de Trafikanalys/SCB redovisar.

Nyregistrerade personbilar

FABRIKAT	FEBRUARI		JANUARI-FEBRUARI		FÖRÄNDRING %		MARKN.ANDEL %	JAN-FEB	
	2014	2013	2014	2013	FEBRUARI	JAN-FEB		2014	2013
BC SWEDEN									
JAGUAR	13	8	24	16	62,50	50,00	0,05	0,04	
LAND ROVER	109	78	193	136	39,74	41,91	0,48	0,40	
TOTALT BC SWEDEN	122	86	217	152	41,86	42,76	0,53	0,45	
BMW GROUP SVERIGE									
BMW	1381	1046	2723	2012	32,02	35,33	6,77	5,99	
MINI	123	61	208	129	101,63	61,24	0,51	0,38	
TOTALT BMW GROUP SVERIGE	1504	1107	2931	2141	35,86	36,89	7,29	6,37	
CITROEN SVERIGE AB									
CITROEN	448	292	844	624	53,42	35,25	2,09	1,85	
TOTALT CITROEN SVERIGE AB	448	292	844	624	53,42	35,25	2,09	1,85	
FIAT GROUP AUTOMOBILES									
ALFA ROMEO	12	5	21	10	140,00	110,00	0,05	0,02	
FIAT	277	240	458	386	15,41	18,65	1,13	1,14	
JEEP	44	19	79	48	131,57	64,58	0,19	0,14	
LANCIA	47	28	68	52	67,85	30,76	0,16	0,15	
TOTALT FIAT GROUP AUTOMOBILES	380	292	626	496	30,13	26,20	1,55	1,47	
FORD MOTOR									
FORD	886	925	1536	1695	4,21-	9,38-	3,82	5,04	
TOTALT FORD MOTOR	886	925	1536	1695	4,21-	9,38-	3,82	5,04	
GM NORDEN									
CHEVROLET	373	144	486	255	159,02	90,58	1,20	0,75	
OPEL	349	304	720	566	14,80	27,20	1,79	1,68	
TOTALT GM NORDEN	722	448	1206	821	61,16	46,89	3,00	2,44	
HONDA NORDIC									
HONDA	247	356	507	642	30,61-	21,02-	1,26	1,91	
TOTALT HONDA NORDIC	247	356	507	642	30,61-	21,02-	1,26	1,91	
IVECO									
IVECO	4	1	4	1	300,00	300,00			
TOTALT IVECO	4	1	4	1	300,00	300,00			
KIA MOTORS SWEDEN									
KIA	1077	929	2009	1685	15,93	19,22	4,99	5,01	
TOTALT KIA MOTORS SWEDEN	1077	929	2009	1685	15,93	19,22	4,99	5,01	
KW BRUUN AUTOIMPORT									
PEUGEOT	642	757	1171	1204	15,19-	2,74-	2,91	3,58	
TOTALT KW BRUUN AUTOIMPORT	642	757	1171	1204	15,19-	2,74-	2,91	3,58	
MAZDA MOTOR SVERIGE									
MAZDA	317	243	684	435	30,45	57,24	1,70	1,29	
TOTALT MAZDA MOTOR SVERIGE	317	243	684	435	30,45	57,24	1,70	1,29	
MERCEDES-BENZ SVERIGE									
MERCEDES	799	618	1512	1183	29,28	27,81	3,76	3,52	
SMART		3	4	11	100,00-	63,63-		0,03	
TOTALT MERCEDES-BENZ SVERIGE	799	621	1516	1194	28,66	26,96	3,77	3,55	
NEVS									
SAAB	15		20				0,04		
TOTALT NEVS	15		20				0,04		
NIMAG SVERIGE									
SUZUKI	240	152	384	328	57,89	17,07	0,95	0,97	
TOTALT NIMAG SVERIGE	240	152	384	328	57,89	17,07	0,95	0,97	
NISSAN NORDIC									
NISSAN	548	509	902	856	7,66	5,37	2,24	2,54	
TOTALT NISSAN NORDIC	548	509	902	856	7,66	5,37	2,24	2,54	
RENAULT NORDIC SVERIGE									
DACIA	394	56	733	98	603,57	647,95	1,82	0,29	
RENAULT	544	509	1060	1261	6,87	15,93-	2,63	3,75	
TOTALT RENAULT NORDIC SVERIGE	938	565	1793	1359	66,01	31,93	4,46	4,04	
SC MOTORS SWEDEN AB									
HYUNDAI	805	440	1395	759	82,95	83,79	3,47	2,26	
MITSUBISHI	204	155	362	334	31,61	8,38	0,90	0,99	
TOTALT SC MOTORS SWEDEN AB	1009	595	1757	1093	69,57	60,75	4,37	3,25	
SUBARU NORDIC									
SUBARU	411	383	727	735	7,31	1,08-	1,80	2,18	
TOTALT SUBARU NORDIC	411	383	727	735	7,31	1,08-	1,80	2,18	
TOYOTA SWEDEN									
LEXUS	52	30	124	78	73,33	58,97	0,30	0,23	
TOYOTA	1396	999	2608	1776	39,73	46,84	6,48	5,28	
TOTALT TOYOTA SWEDEN	1448	1029	2732	1854	40,71	47,35	6,79	5,52	
VOLKSWAGEN GROUP SVERIGE									
AUDI	1158	1324	2387	2526	12,53-	5,50-	5,93	7,52	
PORSCHE	37	29	76	62	27,58	22,58	0,18	0,18	
SKODA	1047	855	1758	1534	22,45	14,60	4,37	4,56	
SEAT	206	204	381	317	0,98	20,18	0,94	0,94	
VOLKSWAGEN	3247	2509	6229	4811	29,41	29,47	15,49	14,32	
TOTALT VOLKSWAGEN GROUP SVERIGE	5695	4921	10831	9250	15,72	17,09	26,94	27,54	
VOLVO PERSONBILAR SVERIGE									
VOLVO	4048	3642	7765	6988	11,14	11,11	19,31	20,80	
TOTALT VOLVO PERSONBILAR SVERIGE	4048	3642	7765	6988	11,14	11,11	19,31	20,80	
ÖVRIGA FABRIKAT									
TOTALT ÖVRIGA FABRIKAT	25	7	36	28	257,14	28,57	0,08	0,08	
S L U T T O T A L	21525	17860	40198	33581	20,52	19,70	100,00	100,00	

Nyregistrerade personbilar

MÄRKE / MODELL	FEBRUARI		JANUARI-FEBRUARI		FÖRÄNDRING %		MARKN.ANDEL %	
	2014	2013	2014	2013	FEBRUARI	JAN-FEB	2014	2013
1 VOLVO V70II	1719	1371	2922	2665	25,38	9,64	7,27	7,94
2 VW PASSAT	1112	1079	1931	2148	3,05	10,10-	4,80	6,40
3 VOLVO S/V60	949	969	1796	1843	2,06-	2,55-	4,47	5,49
4 VW GOLF	933	562	1729	989	66,01	74,82	4,30	2,95
5 VOLVO XC60	696	462	1558	1013	50,64	53,80	3,88	3,02
6 VOLVO V40N	587	751	1288	1281	21,83-	0,54	3,20	3,81
7 BMW 3-SERIE	444	332	995	655	33,73	51,90	2,48	1,95
8 VW POLO	392	121	928	277	223,96	235,01	2,31	0,82
9 KIA CEE'D	440	421	888	694	4,51	27,95	2,21	2,07
10 BMW 5-SERIE	463	348	835	685	33,04	21,89	2,08	2,04
11 TOYOTA AURIS	437	260	834	544	68,07	53,30	2,07	1,62
12 TOYOTA YARIS	426	220	703	427	93,63	64,63	1,75	1,27
13 AUDI A4	349	345	677	651	1,15	3,99	1,68	1,94
14 SKODA OCTAVIA	366	313	639	555	16,93	15,13	1,59	1,65
15 FORD FOCUS	395	332	633	708	18,97	10,59-	1,57	2,11
16 NISSAN QASHQAI	346	247	550	418	40,08	31,57	1,37	1,24
17 VW TIGUAN	265	179	532	391	48,04	36,06	1,32	1,16
18 TOYOTA RAV 4	256	101	484	152	153,46	218,42	1,20	0,45
19 PEUGEOT 308	295	353	479	440	16,43-	8,86	1,19	1,31
20 KIA SPORTAGE	281	223	467	441	26,00	5,89	1,16	1,31
21 AUDI A3	192	207	452	444	7,24-	1,80	1,12	1,32
22 RENAULT CLIO	187	120	426	520	55,83	18,07-	1,06	1,55
23 AUDI A6	179	268	417	533	33,20-	21,76-	1,04	1,59
24 MERCEDES E-KLASS	204	161	406	293	26,70	38,56	1,01	0,87
25 HYUNDAI I30	194	112	385	165	73,21	133,33	0,96	0,49
26 SKODA FABIA	250	274	374	390	8,75-	4,10-	0,93	1,16
27 DACIA DUSTER	196	27	366	47	625,92	678,72	0,91	0,14
28 SKODA SUPERB	179	104	359	222	72,11	61,71	0,89	0,66
29 MERCEDES C-KLASS	214	70	343	199	205,71	72,36	0,85	0,59
30 SUBARU LEGACY	172	213	335	436	19,24-	23,16-	0,83	1,30
31 MERCEDES A-KLASS	152	159	301	271	4,40-	11,07	0,75	0,81
32 RENAULT CAPTUR	184		291				0,72	
33 MAZDA3	110	22	290	40	400,00	625,00	0,72	0,12
34 VW TOURAN	146	154	288	234	5,19-	23,07	0,72	0,70
35 RENAULT MEGANE	143	359	283	664	60,16-	57,37-	0,70	1,98
36 HONDA CR-V	118	197	264	382	40,10-	30,89-	0,66	1,14
37 DACIA SANDERO	119	20	260	40	495,00	550,00	0,65	0,12
38 OPEL ASTRA	109	158	259	247	31,01-	4,85	0,64	0,74
39 BMW 1-SERIE	155	121	255	193	28,09	32,12	0,63	0,57
40 PEUGEOT 208	130	170	250	358	23,52-	30,16-	0,62	1,07
41 AUDI Q5	141	130	249	233	8,46	6,86	0,62	0,69
42 CITROEN C4	123	83	248	168	48,19	47,61	0,62	0,50
43 SUBARU FORESTER	162	90	248	140	80,00	77,14	0,62	0,42
44 FORD FIESTA	139	210	238	351	33,80-	32,19-	0,59	1,05
45 FORD KUGA	86	97	236	176	11,34-	34,09	0,59	0,52
46 HYUNDAI IX35	147	83	236	147	77,10	60,54	0,59	0,44
47 SUZUKI SX4	139	45	234	100	208,88	134,00	0,58	0,30
48 VW UP!	91	103	227	129	11,65-	75,96	0,56	0,38
49 CITROEN C3	114	108	219	207	5,55	5,79	0,54	0,62
50 HYUNDAI I40	104	53	219	83	96,22	163,85	0,54	0,25
51 FIAT FREEMONT	118	47	215	90	151,06	138,88	0,53	0,27
52 MAZDA CX-5	104	75	207	161	38,66	28,57	0,51	0,48
53 BMW X1	82	121	201	214	32,23-	6,07-	0,50	0,64
54 KIA RIO	81	86	197	136	5,81-	44,85	0,49	0,40
55 SEAT LEON	105	62	194	108	69,35	79,62	0,48	0,32
56 HONDA CIVIC	105	115	193	182	8,69-	6,04	0,48	0,54
57 MITSUBISHI OUTLANDER	107	65	193	162	64,61	19,13	0,48	0,48
58 BMW X3	125	94	191	191	32,97		0,48	0,57
59 HYUNDAI IX20	129	33	182	54	290,90	237,03	0,45	0,16
60 VW CADDY	79	82	180	182	3,65-	1,09-	0,45	0,54
61 AUDI A1	82	113	179	186	27,43-	3,76-	0,45	0,55
62 SKODA YETI	113	68	179	252	66,17	28,96-	0,45	0,75
63 AUDI Q3	72	105	177	184	31,42-	3,80-	0,44	0,55
64 SKODA RAPID	128		176				0,44	
65 PEUGEOT 508	78	138	172	237	43,47-	27,42-	0,43	0,71
66 PEUGEOT 2008	101		172				0,43	
67 MERCEDES B-KLASS	85	103	167	175	17,47-	4,57-	0,42	0,52
68 VW SHARAN	100	89	167	194	12,35	13,91-	0,42	0,58
69 TOYOTA VERSO	74	85	164	86	12,94-	90,69	0,41	0,26
70 CITROEN C4 PICASSO	96		159				0,40	
71 HYUNDAI I20	104	59	158	99	76,27	59,59	0,39	0,29
72 KIA PICANTO	92	87	158	194	5,74	18,55-	0,39	0,58
73 CHEVROLET TRAX	103		155				0,39	
74 MERCEDES GLK	70	41	155	103	70,73	50,48	0,39	0,31
75 FORD MONDEO	92	70	147	106	31,42	38,67	0,37	0,32

Nyregistrerade dieselpersonbilar

MÄRKE / MODELL	FEBRUARI 2014	FEBRUARI 2013	JANUARI-FEBRUARI 2014	JANUARI-FEBRUARI 2013	% AV DIESEL 2014	TOTALT 2013	% DIESEL 2014	AV 2014	MODELLEN 2013
1 VOLVO V70II	1569	1179	2671	2113	10,81	9,79	91,41	79,29	
2 VW PASSAT	978	896	1657	1838	6,70	8,52	85,81	85,57	
3 VOLVO S/V60	880	720	1644	1290	6,65	5,98	91,54	69,99	
4 VOLVO XC60	685	459	1537	1005	6,22	4,66	98,65	99,21	
5 VOLVO V40N	506	669	1128	1077	4,56	4,99	87,58	84,07	
6 BMW 3-SERIE	419	279	927	542	3,75	2,51	93,17	82,75	
7 BMW 5-SERIE	449	329	809	655	3,27	3,04	96,89	95,62	
8 KIA CEE'D	374	354	721	571	2,92	2,65	81,19	82,28	
9 VW GOLF	405	309	719	582	2,91	2,70	41,58	58,85	
10 AUDI A4	320	314	617	595	2,50	2,76	91,14	91,40	
11 AUDI A6	176	263	413	520	1,67	2,41	99,04	97,56	
12 SKODA OCTAVIA	223	220	371	404	1,50	1,87	58,06	72,79	
13 SKODA SUPERB	177	96	348	210	1,41	0,97	96,94	94,59	
14 MERCEDES E-KLASS	166	143	344	260	1,39	1,20	84,73	88,74	
15 KIA SPORTAGE	205	172	334	326	1,35	1,51	71,54	73,92	
16 NISSAN QASHQAI	198	110	317	196	1,28	0,91	57,64	46,89	
17 AUDI A3	108	168	301	379	1,22	1,76	66,59	85,36	
18 DACIA DUSTER	148	22	288	36	1,17	0,17	78,69	76,60	
19 FORD FOCUS	186	94	285	309	1,15	1,43	45,02	43,64	
20 MERCEDES C-KLASS	174	49	278	159	1,12	0,74	81,05	79,90	
21 HYUNDAI I30	150	64	276	106	1,12	0,49	71,69	64,24	
22 PEUGEOT 308	169	342	276	382	1,12	1,77	57,62	86,82	
23 RENAULT MEGANE	133	326	266	605	1,08	2,80	93,99	91,11	
24 SUBARU LEGACY	132	73	240	146	0,97	0,68	71,64	33,49	
25 AUDI Q5	134	121	237	212	0,96	0,98	95,18	90,99	
26 HYUNDAI I40	103	44	216	70	0,87	0,32	98,63	84,34	
27 CITROEN C4	105	71	211	149	0,85	0,69	85,08	88,69	
28 FIAT FREEMONT	115	44	209	87	0,85	0,40	97,21	96,67	
29 BMW 1-SERIE	134	106	206	158	0,83	0,73	80,78	81,87	
30 BMW X1	81	119	198	209	0,80	0,97	98,51	97,66	
31 BMW X3	124	94	190	189	0,77	0,88	99,48	98,95	
32 VW TIGUAN	85	102	180	212	0,73	0,98	33,83	54,22	
33 FORD KUGA	61	89	169	167	0,68	0,77	71,61	94,89	
34 PEUGEOT 508	76	138	168	237	0,68	1,10	97,67	100,00	
35 CITROEN C4 PICASSO	96		159		0,64		100,00		
36 VW SHARAN	96	82	158	184	0,64	0,85	94,61	94,85	
37 CITROEN C3	59	90	156	173	0,63	0,80	71,23	83,57	
38 MERCEDES GLK	70	41	155	103	0,63	0,48	100,00	100,00	
39 HONDA CR-V	75	86	154	171	0,62	0,79	58,33	44,76	
40 HYUNDAI IX35	103	53	152	92	0,61	0,43	64,41	62,59	
41 VOLVO XC90	64	48	137	92	0,55	0,43	100,00	100,00	
42 AUDI Q3	61	98	136	163	0,55	0,76	76,84	88,59	
43 MAZDA CX-5	62	26	133	98	0,54	0,45	64,25	60,87	
44 VW CADDY	66	59	133	139	0,54	0,64	73,89	76,37	
45 SKODA YETI	81	42	131	202	0,53	0,94	73,18	80,16	
46 FORD MONDEO	79	67	124	103	0,50	0,48	84,35	97,17	
47 OPEL INSIGNIA	61	44	119	106	0,48	0,49	95,97	98,15	
48 MERCEDES A-KLASS	68	82	118	150	0,48	0,70	39,20	55,35	
49 CITROEN C5	54	61	117	149	0,47	0,69	93,60	95,51	
50 KIA CARENS	71		117		0,47		90,70		
Ø V R I G A	2068	2013	3768	3659	15,24	16,96			
T O T A L T	13182	11470	24718	21580	100,00	100,00	61,49	64,26	

Nyregistrerade personbilar med låga koldioxidutsläpp (max 140g/km)

NYREGISTRERADE PERSONBILAR MED LÅGA KOLDIOXIDUTSLÄPP (MAX 140G/KM)

	FEBRUARI 2014	% AV TOT NYREG	FEBRUARI 2013	% AV TOT NYREG	14/13 %	JAN-FEB 2014	% AV TOT NYREG	JAN-FEB 2013	% AV TOT NYREG	14/13 %
HÖGST 120G	8727	40,54	6914	38,71	26,2	15889	39,53	11592	34,52	37,1
121-130	2439	11,33	1213	6,79	101,1	4515	11,23	2399	7,14	88,2
131-140	2430	11,29	1799	10,07	35,1	4782	11,90	3890	11,58	22,9
SUMMA MAX 140G	13596	63,16	9926	55,58	37,0	25186	62,65	17881	53,25	40,9

STATISTIKEN BASERAS PÅ DE AV TILLVERKAREN ANGIVNA CERTIFIERADE KOLDIOXIDVÄRDENA.

Nyregistrerade personbilar med låga koldioxidutsläpp (max 140g/km)

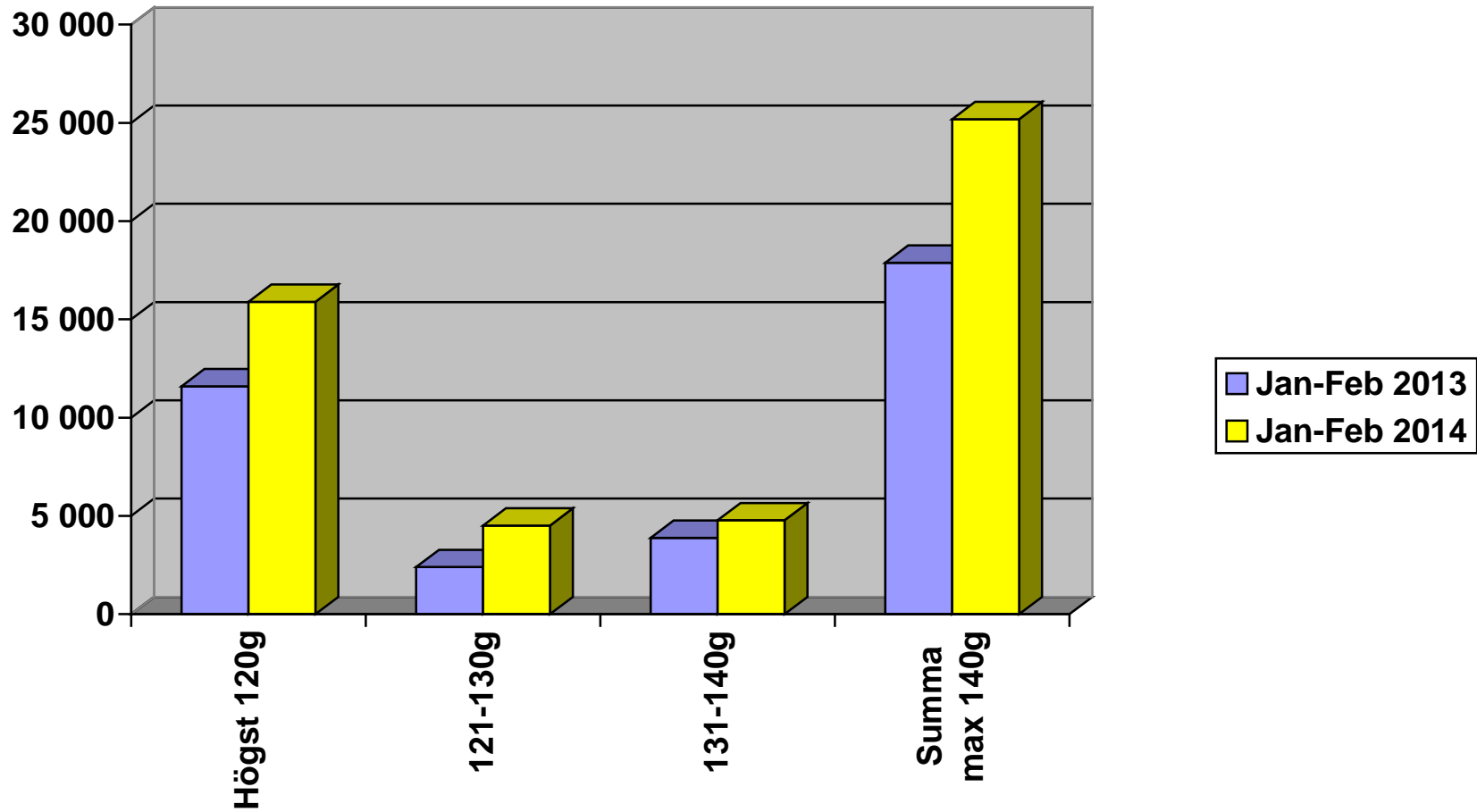

Nyregistrerade personbilar per månad 2014

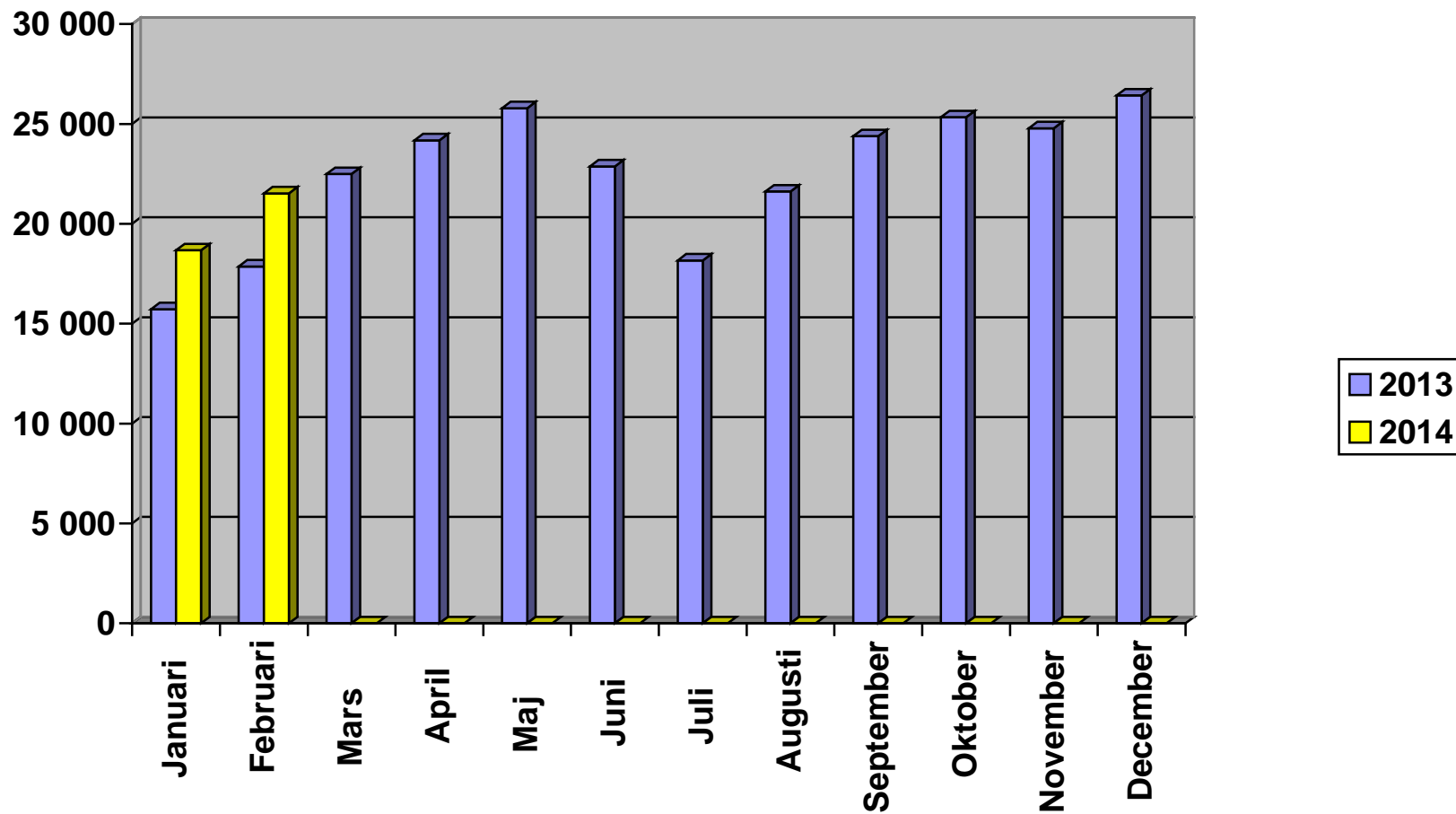

Nyregistrerade personbilar månadsvis (% förändring)

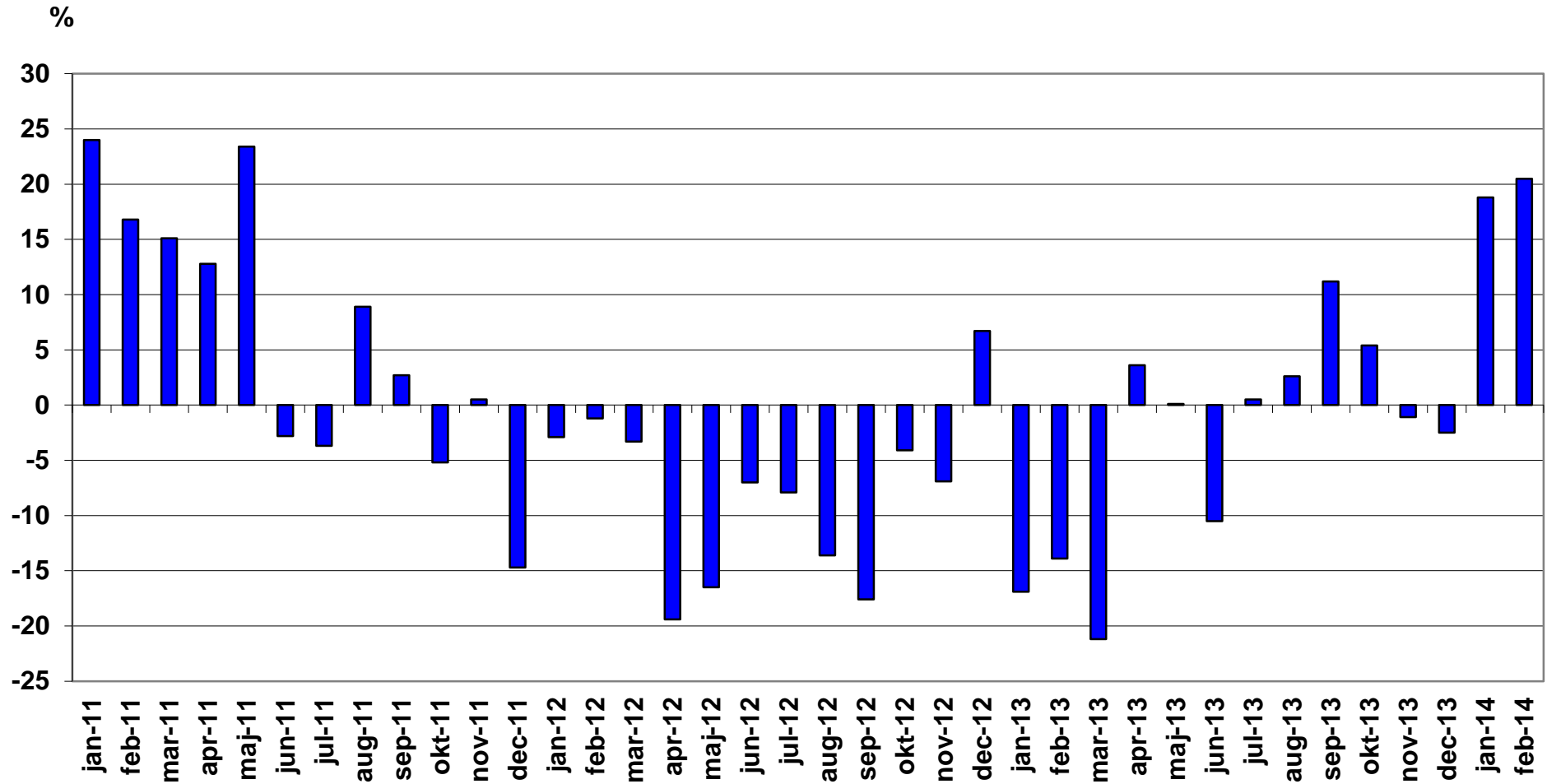

Nyregistrerade lätta lastbilar högst 3,5 ton månadsvis (% förändring)

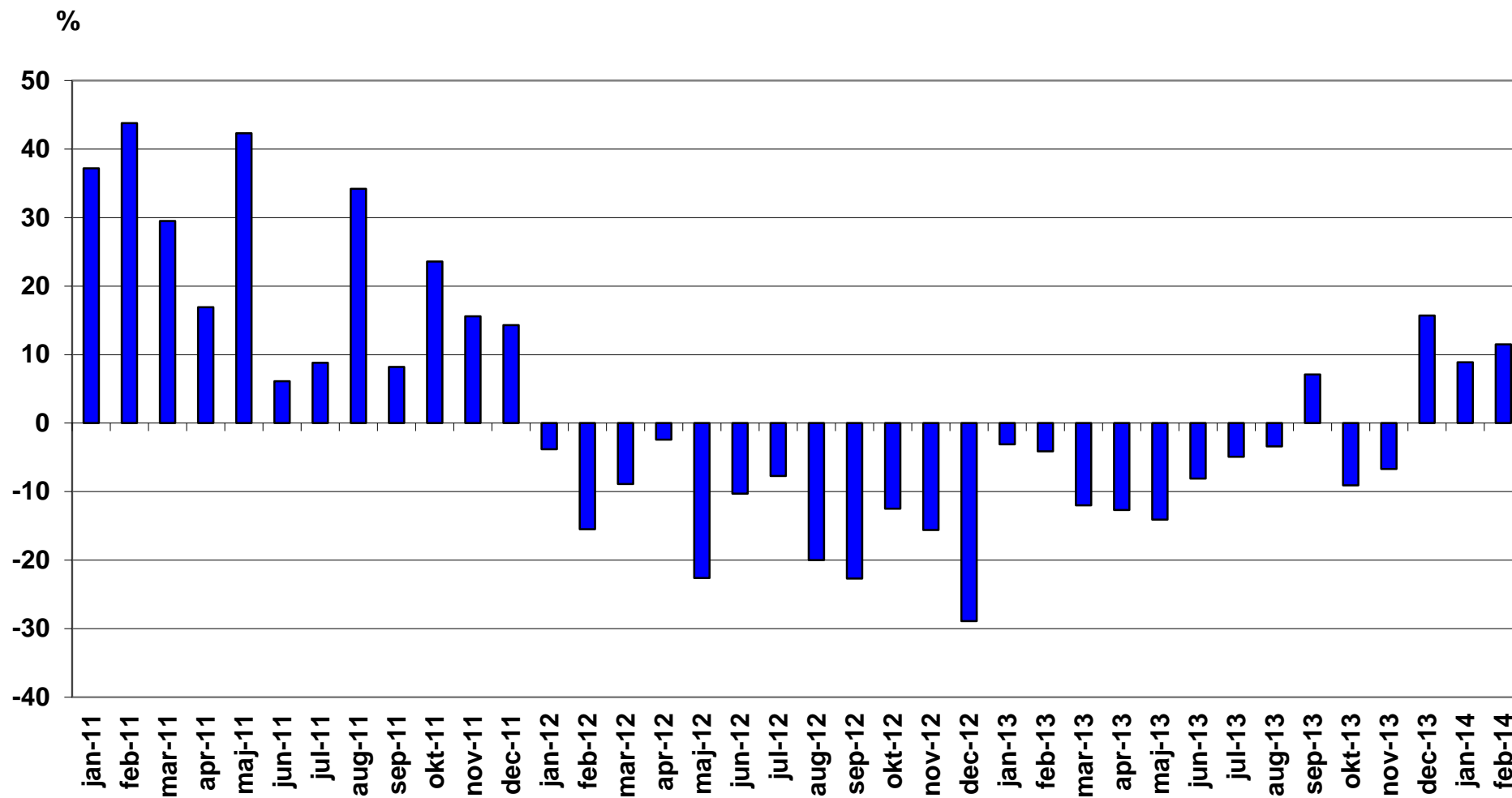

Nyregistrerade tunga lastbilar över 16 ton månadsvis (% förändring)

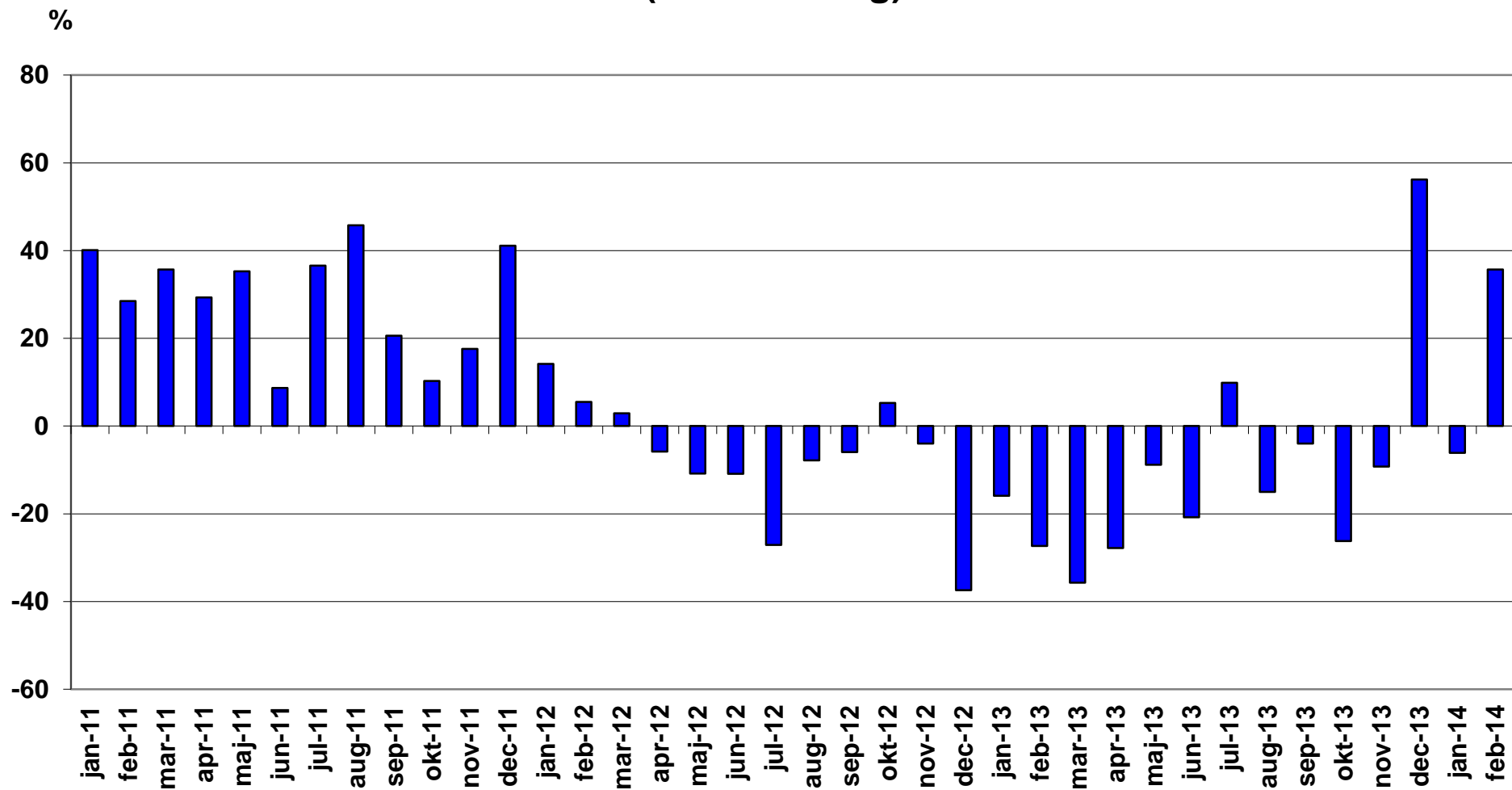

Nyregistrerade miljöpersonbilar februari 2014

Modell	Typ	februari		januari-februari		% av miljö totalt jan-feb		
		2014	2013	2014	2013	2014	2013	
1	VOLVO V70II DRIVE	Diesel	396		720		12,40	
2	VOLVO V40N MILJÖDIESEL	Diesel	285	422	681	598	11,73	17,77
3	VOLVO V60 N MILJÖDIESEL	Diesel	322		565		9,73	
4	TOYOTA AURIS HSD	Hybrid	225	108	435	162	7,49	4,81
5	VOLVO S60 II MILJÖDIESEL	Diesel	102		217		3,74	
6	TOYOTA YARIS HYBRID	Hybrid	141	80	202	195	3,48	5,79
7	VOLVO XC60 DRIVE-E	Diesel	108		200		3,44	
8	VW PASSAT ECOFUEL	Gas	87	152	190	257	3,27	7,64
9	RENAULT MEGANE D	Diesel	83	157	180	334	3,10	9,92
10	VW TOURAN ECOFUEL	Gas	66	88	160	136	2,75	4,04
11	FORD FOCUS D	Diesel	110	31	151	152	2,60	4,52
12	VW GOLF MULTIFUEL	E85	72		145		2,50	
13	VOLVO V40N CC MILJÖDIESEL	Diesel	63	13	113	14	1,95	0,42
14	CITROEN C3 1.6 HDI	Diesel	31	29	104	60	1,79	1,78
15	MITSUBISHI OUTLANDER PHE	Laddhybrid	69		104		1,79	
16	TOYOTA PRIUS	Hybrid	43	69	96	130	1,65	3,86
17	AUDI A3 1.4 TFSI	Diesel	36		88		1,52	
18	CITROEN C4 HDI EGS	Diesel	48	20	80	47	1,38	1,40
19	VW PASSAT MULTIFUEL	E85	42	15	77	25	1,33	0,74
20	VW ECO-UP!	Gas	21	36	74	36	1,27	1,07
21	FOCUS FLEXIFUEL	E85	45	61	71	114	1,22	3,39
22	LEXUS IS300H	Hybrid	22		60		1,03	
23	VW GOLF BLUEMOTION	Diesel	31		60		1,03	
24	HONDA CIVIC 1,6 DIESEL	Diesel	19	36	52	39	0,90	1,16
25	KIA CEE'D ECO	Diesel	22		51		0,88	
26	NISSAN LEAF	El	32	26	47	55	0,81	1,63
27	VOLVO V70 BI-FUEL	Gas	30	50	43	149	0,74	4,43
28	RENAULT CLIO D	Diesel	20	12	41	20	0,71	0,59
29	TOYOTA PRIUS PLUG-IN	Laddhybrid	27	51	41	109	0,71	3,24
30	HYUNDAI I30 CRDI	Diesel	26	10	39	14	0,67	0,42
31	SUBARU OUTBACK 2,5I CNG	Gas	14	17	38	31	0,65	0,92
32	MERCEDES E 300 BLUE	Hybrid	15	9	37	32	0,64	0,95
33	MERCEDES E 200 NGT	Gas	20	16	36	27	0,62	0,80

Modell	Typ	februari		januari-februari		% av miljö totalt jan-feb		
		2014	2013	2014	2013	2014	2013	
34	VOLVO V70II FLEXIFUEL	E85	16	33	36	55	0,62	1,63
35	CITROEN C4 PICASSO	Diesel	16		34		0,59	
36	VOLVO V60 N LADDHYBRID	Laddhybrid	26	182	34	235	0,59	6,98
37	VW E-UP!	El	11		34		0,59	
38	OPEL ZAFIRA ECO FLEX D	Diesel	13		32		0,55	
39	VOLVO XC70II DRIVE-E	Diesel	14		26		0,45	
40	BMW I3 (BEV)	El	13		23		0,40	
41	NISSAN QASHQAI	Diesel	23		23		0,40	
42	FORD FOCUS CNG	Gas	15	1	22	1	0,38	0,03
43	VOLVO V60 N FLEXIFUEL	E85	4	11	22	33	0,38	0,98
44	PEUGEOT 508 HDI	Diesel	8	41	21	48	0,36	1,43
45	PEUGEOT 208 HDI	Diesel	8	4	21	13	0,36	0,39
46	OPEL INSIGNIA	Diesel	8		19		0,33	
47	OPEL ZAFIRA CNG	Gas	17	2	19	11	0,33	0,33
48	OPEL INSIGNA ECO FLEX D	Diesel	6	4	18	6	0,31	0,18
49	PEUGEOT 308 HDI	Diesel	16		18		0,31	
50	LEXUS CT200H	Hybrid	11	8	16	19	0,28	0,56
51	PEUGEOT 508 HYBRID	Hybrid	7	15	16	43	0,28	1,28
52	SUBARU LEGACY 2,5I CNG	Gas	6	19	15	32	0,26	0,95
53	MERCEDES C-KLASS (205)	Diesel	14		14		0,24	
54	OPEL ASTRA ECOFLEX D	Diesel	10	8	14	8	0,24	0,24
55	LEXUS GS300H	Hybrid	5		13		0,22	
56	OPEL ASTRA ECOFLEX	Diesel	7	5	13	5	0,22	0,15
57	VOLVO S80N DRIVE	Diesel	7		12		0,21	
58	OPEL CORSA ECOFLEX D	Diesel	2	5	11	11	0,19	0,33
59	RENAULT SCENIC D	Diesel	4	1	11	4	0,19	0,12
60	VOLVO C30 ELECTRIC	El		3	10	12	0,17	0,36
61	BMW I3 (REX)	Laddhybrid	9		9		0,15	
62	CHEVROLET CRUZE	Diesel	9		9		0,15	
63	OPEL AMPERA	Laddhybrid	5		9		0,15	
64	FORD C-MAX CNG	Gas	5		6		0,10	
65	OPEL ASTRA	Diesel	1		6		0,10	
66	PEUGEOT 3008 HYBRID	Hybrid	4	7	4	14	0,07	0,42
67	AUDI A3 1,4 TFSI CNG	Gas	3		3		0,05	
68	SEAT MII STYLE	Gas			3		0,05	
69	HYUNDAI I20 CRDI	Diesel	1		2		0,03	

Modell	Typ	februari		januari-februari		% av miljö totalt jan-feb	
		2014	2013	2014	2013	2014	2013
70	PEUGEOT ION			2		0,03	
71	PANAMERA S E-HYBRID	1		2		0,03	
72	SKODA CITIGO CNG	1	4	2	4	0,03	0,12
73	TESLA S			1		0,02	
74	AUDI A5 COUPE			1		0,02	
75	CITROEN C-ZERO		1	1	2	0,02	0,06
76	CITROEN DS5		11	1	12	0,02	0,36
77	FORD FOCUS ELECTRIC			1		0,02	
78	VW JETTA HYBRID	1		1		0,02	
79	AUDI A4 2,0 E				1		0,03
80	AUDI A4 AVANT 2,0 E		3		6		0,18
81	CHEVROLET VOLT		1		1		0,03
82	FIAT PUNTO BI-POWER		2		2		0,06
83	OPEL COMBO CNG		1		1		0,03
84	SEAT MII 1.0		1		1		0,03
85	VOLVO S60 II FLEXIFUEL		3		8		0,24
86	VW CADDY KOMBI ECOFUEL		21		36		1,07
87	VW CC MULTIFUEL		4		6		0,18
TOTALT		3000	1909	5808	3366	100,00	100,00
Miljöbilar i % av tot nyreg		13,9%	10,7%	14,4%	10,0%		

Nyregistrerade miljöbilar per typ februari 2014

	Februari 2014		Februari 2013		Jan-febr 2014		Jan-febr 2013	
	<i>Antal</i>	<i>%</i>	<i>Antal</i>	<i>%</i>	<i>Antal</i>	<i>%</i>	<i>Antal</i>	<i>%</i>
Diesel	1 869	62,3	798	41,8	3 647	62,8	1 373	40,8
Gas	285	9,5	410	21,5	611	10,5	724	21,5
Elhybrid	475	15,8	307	16,1	883	15,2	607	18,0
E85	179	6,0	130	6,8	351	6,0	248	7,4
El	56	1,9	30	1,6	119	2,0	69	2,0
Laddhybrid	136	4,5	234	12,3	197	3,4	345	10,2
Totalt	3 000	100,0	1 909	100,0	5 808	100,0	3 366	100,0
% av tot nyreg	13,9%		10,7%		14,4%		10,0%	

Nyregistrerade miljöbilar per typ jan-febr 2014

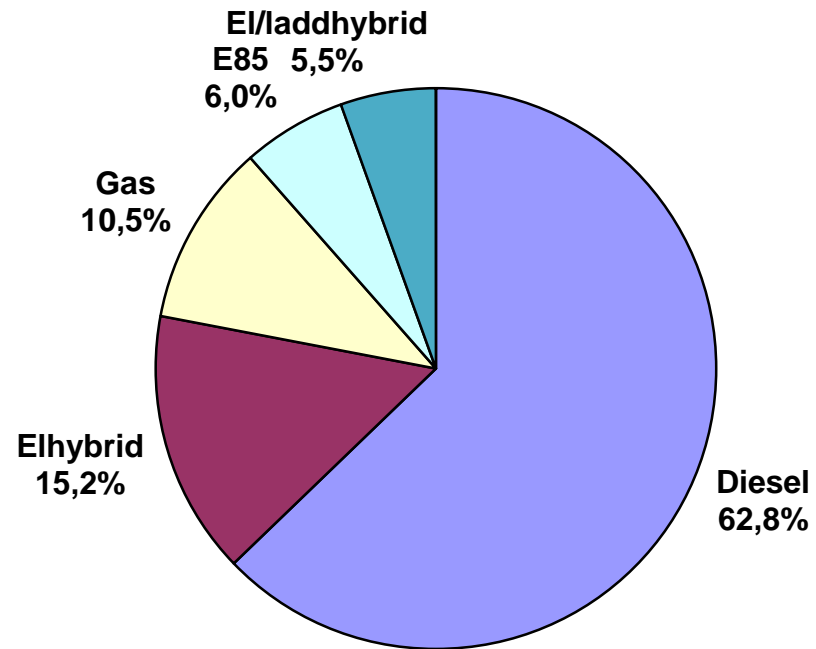

Nyregistrerade supermiljöbilar februari 2014

Modell	Typ	februari		januari-februari		% av miljö totalt jan-feb		
		2014	2013	2014	2013	2014	2013	
1	MITSUBISHI OUTLANDER PHE	Laddhybrid	69		104		32,91	
2	NISSAN LEAF	EI	32	26	47	55	14,87	13,29
3	TOYOTA PRIUS PLUG-IN	Laddhybrid	27	51	41	109	12,97	26,33
4	VOLVO V60 N LADDHYBRID	Laddhybrid	26	182	34	235	10,76	56,76
5	VW E-UP!	EI	11		34		10,76	
6	BMW I3 (BEV)	EI	13		23		7,28	
7	VOLVO C30 ELECTRIC	EI		3	10	12	3,16	2,90
8	BMW I3 (REX)	Laddhybrid	9		9		2,85	
9	OPEL AMPERA	Laddhybrid	5		9		2,85	
10	PEUGEOT ION	EI			2		0,63	
11	TESLA S	EI			1		0,32	
12	CITROEN C-ZERO	EI		1	1	2	0,32	0,48
13	FORD FOCUS ELECTRIC	EI			1		0,32	
14	CHEVROLET VOLT	Laddhybrid		1		1		0,24
TOTALT			192	264	316	414	100,00	100,00

Nyregistrerade eldrivna lätta lastbilar (högst 3,5 ton) per modell:

	Februari 2014	Februari 2013	Jan-febr 2014	Jan-febr 2013
Renault Kangoo Z.E.	44	13	56	33
Mercedes Vito	-	-	-	4
Summa	44	13	56	37

Fabrikat	februari								januari-februari							
	fysiska		juridiska		andel juridiska %		totalt		fysiska		juridiska		andel juridiska %		totalt	
	2014	2013	2014	2013	2014	2013	2014	2013	2014	2013	2014	2013	2014	2013	2014	2013
Alfa Romeo	4	0	8	5	66,7%	100,0%	12	5	8	2	13	8	61,9%	80,0%	21	10
Audi	177	231	981	1092	84,7%	82,5%	1158	1323	386	472	2001	2052	83,8%	81,3%	2387	2524
BMW	146	137	1235	909	89,4%	86,9%	1381	1046	279	276	2444	1736	89,8%	86,3%	2723	2012
Chevrolet	157	55	216	89	57,9%	61,8%	373	144	223	102	263	154	54,1%	60,2%	486	256
Chrysler	0	0	0	0			0	0	0	0	0	0			0	0
Citroen	207	136	241	156	53,8%	53,4%	448	292	407	269	437	355	51,8%	56,9%	844	624
Dacia	298	27	96	29	24,4%	51,8%	394	56	543	42	190	56	25,9%	57,1%	733	98
Dodge	0	0	3	0	100,0%		3	0	0	7	6	7	100,0%	50,0%	6	14
Fiat	104	69	173	171	62,5%	71,3%	277	240	169	99	289	287	63,1%	74,4%	458	386
Ford	313	188	573	737	64,7%	79,7%	886	925	599	328	937	1367	61,0%	80,6%	1536	1695
Honda	85	155	162	201	65,6%	56,5%	247	356	183	319	324	323	63,9%	50,3%	507	642
Hyundai	304	246	501	194	62,2%	44,1%	805	440	500	387	895	372	64,2%	49,0%	1395	759
Iveco	0	1	4	0	100,0%	0,0%	4	1	0	1	4	0	100,0%	0,0%	4	1
Jaguar	3	1	10	7	76,9%	87,5%	13	8	6	2	18	14	75,0%	87,5%	24	16
Jeep	6	3	38	16	86,4%	84,2%	44	19	11	7	68	41	86,1%	85,4%	79	48
Kia	758	471	319	458	29,6%	49,3%	1077	929	1287	843	722	842	35,9%	50,0%	2009	1685
Lamborghini	1	0	0	0	0,0%		1	0	1	0	1	0	50,0%		2	0
Lancia	1	2	46	26	97,9%	92,9%	47	28	1	4	67	48	98,5%	92,3%	68	52
Land Rover	36	22	73	56	67,0%	71,8%	109	78	63	38	130	98	67,4%	72,1%	193	136
Lexus	13	5	39	25	75,0%	83,3%	52	30	26	15	98	63	79,0%	80,8%	124	78
Mazda	190	126	127	117	40,1%	48,1%	317	243	436	226	248	209	36,3%	48,0%	684	435
Mercedes	214	157	583	460	73,1%	74,6%	797	617	415	303	1095	876	72,5%	74,3%	1510	1179
Mini	47	15	76	46	61,8%	75,4%	123	61	76	40	132	89	63,5%	69,0%	208	129
Mitsubishi	94	88	110	67	53,9%	43,2%	204	155	158	173	204	161	56,4%	48,2%	362	334
Nissan	282	338	266	170	48,5%	33,5%	548	508	503	551	399	304	44,2%	35,6%	902	855
Opel	172	109	177	195	50,7%	64,1%	349	304	345	215	375	351	52,1%	62,0%	720	566
Peugeot	118	46	524	711	81,6%	93,9%	642	757	258	106	913	1098	78,0%	91,2%	1171	1204
Porsche	18	10	19	19	51,4%	65,5%	37	29	31	25	45	37	59,2%	59,7%	76	62
Renault	342	157	202	352	37,1%	69,2%	544	509	641	427	419	834	39,5%	66,1%	1060	1261
Saab	0	0	15	0	100,0%		15	0	0	0	20	1	100,0%	100,0%	20	1
Seat	79	79	127	125	61,7%	61,3%	206	204	158	125	223	192	58,5%	60,6%	381	317
Skoda	405	397	642	458	61,3%	53,6%	1047	855	688	576	1070	957	60,9%	62,4%	1758	1533
Smart	0	0	0	3		100,0%	0	3	1	2	3	9	75,0%	81,8%	4	11
Subaru	212	224	199	159	48,4%	41,5%	411	383	355	419	372	316	51,2%	43,0%	727	735
Suzuki	149	106	91	46	37,9%	30,3%	240	152	260	210	124	118	32,3%	36,0%	384	328
Toyota	649	354	747	644	53,5%	64,5%	1396	998	1208	634	1400	1141	53,7%	64,3%	2608	1775
Volkswagen	939	640	2308	1869	71,1%	74,5%	3247	2509	1919	1162	4310	3649	69,2%	75,8%	6229	4811
Volvo	974	756	3074	2885	75,9%	79,2%	4048	3641	1719	1649	6046	5336	77,9%	76,4%	7765	6985
Övriga	16	4	7	4	30,4%	50,0%	23	8	21	8	9	8	30,0%	50,0%	30	16
	7513	5355	14012	12501	65,1%	70,0%	21525	17856	13884	10064	26314	23509	65,5%	70,0%	40198	33573