

## **Ökade registreringar av dieslbilar trots minskad totalmarknad**

- Registreringarna av dieslbilar ökade med 8 procent i juni. Dieselandelen under det första halvåret nådde en rekordnivå på 36 procent. Det här är mycket positivt ur miljösynpunkt eftersom en diesebil släpper ut 20 procent mindre koldioxid och förbrukar 25-30 procent mindre bränsle än en bensinbil, säger Bertil Moldén, vd för BIL Sweden.

- Den svagare konjunkturen syns nu i statistiken för nybilsregistreringarna, säger Bertil Moldén, i en kommentar till de minskade registreringarna i juni. Det här ligger i linje med våra prognoser för innevarande år. Skulle vår prognos på 275 000 nya bilar slå in blir 2008 det tionde bästa bilåret genom tiderna \*, säger Bertil Moldén, vd för BIL Sweden.

*\* Se bilaga*

- Lastbilsregistreringarna sjönk också men var trots det de tredje högsta någonsin för en juni månad, säger Bertil Moldén.

Under juni registrerades 23 959 nya personbilar, vilket är en minskning med 9,5 % jämfört med samma månad förra året. Hittills i år, januari-juni har registreringarna minskat med 8,2 %. Lastbilsregistreringarna totalt minskade med 10,1 % under juni till 4 033, vilket är den tredje högsta noteringen någonsin för en junimånad. Hittills i år har lastbilsregistreringarna minskat med 1,3 %. Lätta lastbilar upp till 3,5 ton minskade i juni med 11,8 % och tunga lastbilar över 16 ton minskade med 5,5 %. Hittills i år har lätta lastbilar minskat med 2,2 % och tunga lastbilar har ökat med 3,8 %.

Antalet nyregistrerade dieslbilar ökade med 7,8 % i juni. Andelen dieslar av de totala nybilsregistreringarna var 35,8 %. Juni förra året var dieselandelen 30,1 %. Hittills i år ligger dieselandelen på 36,0 % jämfört med 29,4 % samma period förra året.

Detaljerad information finns i bifogade material.

För mer information kontakta vd Bertil Moldén, tfn 08-700 41 10 eller 070-638 65 31

Miljöbilsregistreringarna under juni offentliggörs kl 11.00 idag vid ett arrangemang tillsammans med miljö- och fastighetsborgarrådet Ulla Hamilton vid Norra Latin, Stockholm. Miljöbilsregistreringarna och registreringar av personbilar med särskilt låga koldioxidutsläpp läggs ut på BIL Swedens hemsida kl 12.00 idag.



## Information

**Till media**  
**2008-07-01**

### **Nyregistreringar under juni 2008**

Under juni registrerades enligt BIL Sweden 23 959 nya personbilar vilket är en minskning med 9,5% jämfört med samma månad förra året, då 26 462 personbilar registrerades. Hittills under året perioden januari till och med juni har 139 511 personbilar registrerats vilket är 8,2% färre än motsvarande period förra året, då 152 045 personbilar registrerades.

Tätplatsen bland personbilsregistreringarna hittills i år intogs av:

Volvo V70II med 11 727 registreringar (förra året 108) följd av Saab 9-3 7 136 (6 530), Volvo V50 6 195 (5 881), VW Golf 6 171 (4 631), Saab 9-5 4 163 (5 925), Audi A4 3 778 (3 452), Ford Focus 3 627 (4 699), VW Passat 3 010 (4 534), Skoda Octavia 2 865 (2 603) och Peugeot 307 2 784 (3 513).

Efter dessa följer i nu nämnd ordning: Toyota Aygo, Skoda Fabia, BMW 3-Serie, Toyota Auris, Volvo XC70II, Audi A6, Opel Astra, Kia Cee'd, Toyota Avensis och Renault Megane.

Under juni registrerades 8 578 personbilsdieslar eller 35,8% av månadens totala nyregistreringar. Sammanlagt registrerades under perioden januari - juni 50 206 dieslbilar (personbilar) vilket motsvarar 36,0% av totala antalet nyregistreringar. Förra året under januari - juni registrerades 44 643 personbilsdieslar eller 29,4% av totala antalet nyregistreringar.

Tätplatsen bland registreringar av dieslbilar hittills i år intogs av:

Volvo V70II med 6 091 registreringar (förra året 35) följd av Audi A4 2 480 (1 619), VW Passat 2 096 (2 999), Volvo XC70II 2 013 (67), Volvo V50 2 010 (2 247), Saab 9-3 1 412 (1 748), Fiat Ducato 1 390 (1 003), VW Golf 1 294 (750), BMW 5-Serie 1 254 (1 321) och Kia Cee'd 1 180 (6).

BIL Sweden är den svenska branschorganisationen för tillverkare och importörer av personbilar, lastbilar och bussar. Medlemsföretagen svarar tillsammans för runt 99 % av nybilsförsäljningen i Sverige.

För BIL Sweden är bilen en självklar del av det hållbara samhället där klimat, miljö, säkerhet, mobilitet, utveckling och tillväxt står i centrum. BIL Sweden arbetar därför för att förbättra villkoren för att producera, sälja, köpa, äga och köra bil.

## Direktimport

Förstagångsregistrerade direktimporterade bilar som är högst tre år gamla var i juni 389. Motsvarande siffra för juni året innan var 587. Under perioden januari - juni registrerades 2 011 direktimporterade personbilar jämfört med 2 777 samma period förra året. Den totala direktimporten av samtliga bilar, oavsett ålder, var under juni 2 244 personbilar jämfört med 3 491 i juni året innan. Under perioden januari - juni direktimporterades 11 865 personbilar jämfört med 16 393 motsvarande period förra året. Direktimporten ingår inte i vår statistik.

## Lastbilar

Under juni registrerades totalt 4 033 nya lastbilar (både lätta och tunga), 10,1% färre än under samma tid förra året. Sammanlagt registrerades under perioden januari - juni 24 985 lastbilar, 1,3% färre än förra året. Lätta lastbilar under 3,5 ton är dominerande. De svarade för 84,4% av månadens registreringar medan tunga lastbilar över 16 ton svarade för 13,2%.

LASTBILSREGISTRERINGARNA UNDER JUNI UPPGICK TILL 4.033 ( 4.485 )

OCCH UNDER JANUARI - JUNI 24.985 ( 25.318 )

LASTBILSREGISTRERINGARNA FÖRDELADE PÅ TOTALVIKTSGRUPPER

	JUNI		JANUARI - JUNI		FÖRÄNDRING %	
	2008	2007	2008	2007	JUN	JAN-JUN
3,5 TON (LÄTTA TRANSPORTBILAR)	3.402	3.856	21.325	21.799	11,8-	2,2-
3,5 - 10,0 TON (TRANSPORTBILAR)	57	37	289	265	54,1	9,1
10,0 - TON (TUNGA TRANSPORTBILAR)	574	592	3.371	3.254	3,0-	3,6
	4.033	4.485	24.985	25.318	10,1-	1,3-

Nyregistreringarna av tunga lastbilar över 16 ton uppgick till 531 under juni, 5,5% färre än jämfört med juni förra året då 562 lastbilar registrerades. Sammanlagt registrerades under perioden januari - juni 3 138 tunga lastbilar, 3,8% fler än under samma period förra året. Den tunga lastbilsmarknaden domineras av Scania och Volvo.

REGISTRERINGAR AV TUNGA LASTBILAR 16 TON OCH ÖVER

	JUNI		JANUARI - JUNI		FÖRÄNDRING %		MARKN.ANDEL % JAN-JUN	
	2008	2007	2008	2007	JUN	JAN-JUN	2008	2007
DAF	2	6	38	35	66,7-	8,6	1,2	1,2
IVECO	0	0	1	0				
MAN	38	24	114	102	58,3	11,8	3,6	3,4
MERCEDES-BENZ	53	51	266	272	3,9	2,2-	8,5	9,0
SCANIA	220	252	1.362	1.323	12,7-	2,9	43,4	43,8
VOLVO	217	229	1.356	1.291	5,2-	5,0	43,2	42,7
ÖVRIGA	1	0	1	1				
TOTALT	531	562	3.138	3.024	5,5-	3,8	100,0	100,0

Nyregistreringarna av lätta lastbilar under 3,5 ton uppgick till 3 402 under juni, 11,8% färre än under samma tid förra året då 3 856 lätta lastbilar registrerades. Sammanlagt registrerades under perioden januari - juni 21 325 lätta lastbilar, 2,2% färre än jämfört med samma period förra året.

De mest sålda lätta lastbilarna hittills i år var Volkswagen 6 578, Ford 1 819, Nissan 1 702, Mercedes-Benz 1 653 och Renault 1 627.

REGISTRERINGAR AV LÄTTA LASTBILAR UPP TILL 3,5 TON

	JUNI		JANUARI - JUNI		FÖRÄNDRING %		MARKN.ANDEL % JAN-JUN	
	2008	2007	2008	2007	JUN	JAN-JUN	2008	2007
CHEVROLET	21	29	158	470	27,6-	66,4-	0,7	2,2
CHRYSLER	0	0	0	0				
CITROEN	287	355	1.532	1.594	19,2-	3,9-	7,2	7,3
HYUNDAI	17	19	70	135	10,5-	48,1-	0,3	0,6
FIAT	80	129	582	546	38,0-	6,6	2,7	2,5
FORD	322	305	1.819	1.608	5,6	13,1	8,5	7,4
GM	0	0	4	7		42,9-		
IVECO	63	43	288	235	46,5	22,6	1,4	1,1
ISUZU	56	0	356	0			1,7	
MAZDA	33	45	166	159	26,7-	4,4	0,8	0,7
MERCEDES-BENZ	242	316	1.653	1.708	23,4-	3,2-	7,8	7,8
MITSUBISHI	64	78	448	602	17,9-	25,6-	2,1	2,8
NISSAN	220	348	1.702	2.141	36,8-	20,5-	8,0	9,8
PEUGEOT	184	255	1.574	1.392	27,8-	13,1	7,4	6,4
OPEL	231	258	1.380	1.306	10,5-	5,7	6,5	6,0
RENAULT	386	420	1.627	2.310	8,1-	29,6-	7,6	10,6
SEAT	0	0	0	0				
SKODA	31	0	272	0			1,3	
SUZUKI	0	0	0	0				
TOYOTA	136	181	747	1.027	24,9-	27,3-	3,5	4,7
VOLKSWAGEN	952	1.045	6.578	6.436	8,9-	2,2	30,8	29,5
VOLVO	0	0	0	0				
ÖVRIGA	77	30	369	123	156,7	200,0	1,7	0,6
TOTALT	3.402	3.856	21.325	21.799	11,8-	2,2-	100,0	100,0

## Bussar

Under juni registrerades totalt 53 nya bussar (både lätta och tunga), 17,8% fler än under samma tid förra året, då 45 stycken registrerades. Sammanlagt registrerades under perioden januari - juni 363 bussar, 9,3% färre än förra året, då 400 stycken registrerades.

Nyregistreringarna av tunga bussar över 10 ton uppgick till 38 under juni, 9,5% färre än under samma tid förra året då 42 bussar registrerades. Sammanlagt registrerades under perioden januari - juni 265 tunga bussar, 24,9% färre än under motsvarande period förra året då 353 registrerades.

### REGISTRERINGAR AV BUSSAR ÖVER 10 TON

	JUNI		JANUARI - JUNI		FÖRÄNDRING %		MARKN.ANDEL % JAN-JUN	
	2008	2007	2008	2007	JUN	JAN-JUN	2008	2007
KÄSSBOHRER-SETRA	6	7	37	43	14,3-	14,0-	14,0	12,2
MAN	3	12	9	18	75,0-	50,0-	3,4	5,1
MERCEDES-BENZ	4	3	39	19	33,3	105,3	14,7	5,4
NEOPLAN	1	2	4	5	50,0-	20,0-	1,5	1,4
SCANIA	9	3	45	60	200,0	25,0-	17,0	17,0
VOLVO	14	11	99	182	27,3	45,6-	37,4	51,6
ÖVRIGA	1	4	32	26	75,0-	23,1	12,1	7,4
TOTALT	38	42	265	353	9,5-	24,9-	100,0	100,0

## Fotnot till redaktionen

BIL Sweden har i sin nyregistreringsstatistik för personbilar endast förstagångsregistreringar av bilar som tillverkats under de tre senaste åren. Direktimporterade bilar eller andra äldre bilar som registreras för första gången i Sverige ingår inte. SIK/SCB har med samtliga bilar (inkl direktimport) oavsett ålder, i sina nyregistreringssiffror. Det är förklaringen till att BIL Swedens siffror blir lägre än de SIK/SCB redovisar

## Nyregistrerade personbilar

FABRIKAT	JUNI		JANUARI-JUNI		FÖRÄNDRING %		MARKN.ANDEL %	
	2008	2007	2008	2007	JUNI	JAN-JUN	2008	JAN-JUN
<b>BMW GROUP SVERIGE</b>								
BMW	1204	1011	6592	6506	19,09	1,32	4,72	4,27
MINI	58	34	491	299	70,58	64,21	0,35	0,19
TOTALT BMW GROUP SVERIGE	1262	1045	7083	6805	20,76	4,08	5,07	4,47
<b>CHRYSLER SWEDEN</b>								
CHRYSLER	109	166	725	1054	34,33-	31,21-	0,51	0,69
DODGE	47	98	312	273	52,04-	14,28	0,22	0,17
JEEP	68	47	316	310	44,68	1,93	0,22	0,20
TOTALT CHRYSLER SWEDEN	224	311	1353	1637	27,97-	17,34-	0,96	1,07
<b>CITROEN SVERIGE AB</b>								
CITROEN	613	1002	3665	5159	38,82-	28,95-	2,62	3,39
TOTALT CITROEN SVERIGE AB	613	1002	3665	5159	38,82-	28,95-	2,62	3,39
<b>FORD MOTOR</b>								
FORD	1724	1600	7889	9185	7,75	14,10-	5,65	6,04
TOTALT FORD MOTOR	1724	1600	7889	9185	7,75	14,10-	5,65	6,04
<b>GM NORDEN</b>								
CHEVROLET	80	172	763	1178	53,48-	35,22-	0,54	0,77
OPEL	776	1013	4431	5633	23,39-	21,33-	3,17	3,70
SAAB	2086	2242	11299	12455	6,95-	9,28-	8,09	8,19
TOTALT GM NORDEN	2942	3427	16493	19266	14,15-	14,39-	11,82	12,67
<b>HONDA NORDIC</b>								
HONDA	421	700	2721	3378	39,85-	19,44-	1,95	2,22
TOTALT HONDA NORDIC	421	700	2721	3378	39,85-	19,44-	1,95	2,22
<b>INTERNATIONAL MOTORS</b>								
SUBARU	267	261	1405	1393	2,29	0,86	1,00	0,91
TOTALT INTERNATIONAL MOTORS	267	261	1405	1393	2,29	0,86	1,00	0,91
<b>IVECO</b>								
IVECO	7	6	35	19	16,66	84,21	0,02	0,01
TOTALT IVECO	7	6	35	19	16,66	84,21	0,02	0,01
<b>KIA MOTORS SWEDEN</b>								
KIA	496	405	3247	2339	22,46	38,82	2,32	1,53
TOTALT KIA MOTORS SWEDEN	496	405	3247	2339	22,46	38,82	2,32	1,53
<b>KW BRUUN AUTOIMPORT</b>								
PEUGEOT	1111	1354	7092	8647	17,94-	17,98-	5,08	5,68
TOTALT KW BRUUN AUTOIMPORT	1111	1354	7092	8647	17,94-	17,98-	5,08	5,68
<b>MAZDA MOTOR SVERIGE</b>								
MAZDA	324	353	2403	2291	8,21-	4,88	1,72	1,50
TOTALT MAZDA MOTOR SVERIGE	324	353	2403	2291	8,21-	4,88	1,72	1,50
<b>MERCEDES-BENZ SVERIGE</b>								
MERCEDES	674	684	3578	3614	1,46-	0,99-	2,56	2,37
SMART	29	32	120	235	9,37-	48,93-	0,08	0,15
TOTALT MERCEDES-BENZ SVERIGE	703	716	3698	3849	1,81-	3,92-	2,65	2,53
<b>NISSAN NORDIC</b>								
NISSAN	354	624	2485	2467	43,26-	0,72	1,78	1,62
TOTALT NISSAN NORDIC	354	624	2485	2467	43,26-	0,72	1,78	1,62
<b>OLLE OLSSON BOLAGEN</b>								
ALFA ROMEO	25	9	81	90	177,77	10,00-	0,05	0,05
FIAT	386	282	1965	1176	36,87	67,09	1,40	0,77
TOTALT OLLE OLSSON BOLAGEN	411	291	2046	1266	41,23	61,61	1,46	0,83
<b>RENAULT NORDIC SVERIGE</b>								
DACIA	2		2					
RENAULT	584	845	4069	4810	30,88-	15,40-	2,91	3,16
TOTALT RENAULT NORDIC SVERIGE	586	845	4071	4810	30,65-	15,36-	2,91	3,16
<b>SC AUTO SWEDEN</b>								
MITSUBISHI	200	285	1437	1539	29,82-	6,62-	1,03	1,01
TOTALT SC AUTO SWEDEN	200	285	1437	1539	29,82-	6,62-	1,03	1,01
<b>SC MOTORS SWEDEN AB</b>								
HYUNDAI	512	673	3090	3493	23,92-	11,53-	2,21	2,29
TOTALT SC MOTORS SWEDEN AB	512	673	3090	3493	23,92-	11,53-	2,21	2,29
<b>TOYOTA SWEDEN</b>								
LEXUS	71	89	500	623	20,22-	19,74-	0,35	0,40
TOYOTA	1770	2003	11713	12488	11,63-	6,20-	8,39	8,21
TOTALT TOYOTA SWEDEN	1841	2092	12213	13111	11,99-	6,84-	8,75	8,62
<b>VOLKSWAGEN GROUP SVERIGE</b>								
AUDI	1253	1269	7504	8353	1,26-	10,16-	5,37	5,49
BENTLEY	4	6	8	10	33,33-	20,00-		
LAMBORGHINI	4	2	6	6	100,00			
PORSCHE	57	51	232	291	11,76	20,27-	0,16	0,19
SKODA	886	1154	5664	6346	23,22-	10,74-	4,05	4,17
SEAT	159	195	1006	789	18,46-	27,50	0,72	0,51
VOLKSWAGEN	2694	2806	14195	14214	3,99-	0,13-	10,17	9,34
TOTALT VOLKSWAGEN GROUP SVERIGE	5057	5483	28615	30009	7,76-	4,64-	20,51	19,73
<b>VOLVO PERSONBILAR SVERIGE</b>								
JAGUAR	38	16	174	106	137,50	64,15	0,12	0,06
LAND ROVER	34	80	216	293	57,50-	26,27-	0,15	0,19
VOLVO	4718	4601	26833	29149	2,54	7,94-	19,23	19,17
TOTALT VOLVO PERSONBILAR SVERIGE	4790	4697	27223	29548	1,97	7,86-	19,51	19,43
<b>ÖVRIGA FABRIKAT</b>								
TOTALT ÖVRIGA FABRIKAT	114	292	1247	1834	60,95-	32,00-	0,89	1,20
<b>S L U T T O T A L</b>	<b>23959</b>	<b>26462</b>	<b>139511</b>	<b>152045</b>	<b>9,45-</b>	<b>8,24-</b>	<b>100,00</b>	<b>100,00</b>

## Nyregistrerade personbilar

MÄRKE / MODELL	2008		JUNI 2007		JANUARI-JUNI 2008		JANUARI-JUNI 2007		FÖRÄNDRING %		MARKN.ANDEL %	
	JUNI	JAN-JUN	JUNI	JAN-JUN	JUNI	JAN-JUN	JUNI	JAN-JUN	JUNI	JAN-JUN	2008	2007
1 VOLVO V70II	2056	107	11727	108							8,41	0,07
2 SAAB 9-3	1224	1319	7136	6530	7,20-	9,28					5,12	4,29
3 VOLVO V50	1125	737	6195	5881	52,64	5,33					4,44	3,87
4 VW GOLF	1125	845	6171	4631	33,13	33,25					4,42	3,05
5 SAAB 9-5	862	923	4163	5925	6,60-	29,73-					2,98	3,90
6 AUDI A4	658	430	3778	3452	53,02	9,44					2,71	2,27
7 FORD FOCUS	657	757	3627	4699	13,21-	22,81-					2,60	3,09
8 VW PASSAT	593	945	3010	4534	37,24-	33,61-					2,16	2,98
9 SKODA OCTAVIA	486	512	2865	2603	5,07-	10,06					2,05	1,71
10 PEUGEOT 307	400	494	2784	3513	19,02-	20,75-					2,00	2,31
11 TOYOTA AYGO	372	204	2464	1439	82,35	71,23					1,77	0,95
12 SKODA FABIA	355	500	2392	2974	29,00-	19,56-					1,71	1,96
13 BMW 3-SERIE	433	386	2308	2566	12,17	10,05-					1,65	1,69
14 TOYOTA AURIS	253	456	2293	1643	44,51-	39,56					1,64	1,08
15 VOLVO XC70II	345	70	2223	73	392,85						1,59	0,05
16 AUDI A6	393	559	2061	3138	29,69-	34,32-					1,48	2,06
17 OPEL ASTRA	289	562	2036	3101	48,57-	34,34-					1,46	2,04
18 KIA CEE'D	288	108	1857	952	166,66	95,06					1,33	0,63
19 TOYOTA AVENSIS	311	453	1851	2667	31,34-	30,59-					1,33	1,75
20 RENAULT MEGANE	220	331	1830	2276	33,53-	19,59-					1,31	1,50
21 BMW 5-SERIE	312	356	1798	2245	12,35-	19,91-					1,29	1,48
22 TOYOTA PRIUS	261	225	1710	1231	16,00	38,91					1,23	0,81
23 MERCEDES C-KLASS	287	293	1695	1325	2,04-	27,92					1,21	0,87
24 VOLVO C30	284	378	1687	2200	24,86-	23,31-					1,21	1,45
25 VW POLO	344	294	1678	1786	17,00	6,04-					1,20	1,17
26 BMW 1-SERIE	260	100	1492	689	160,00	116,54					1,07	0,45
27 FORD MONDEO	375	205	1486	974	82,92	52,56					1,07	0,64
28 PEUGEOT 207	215	421	1432	2019	48,93-	29,07-					1,03	1,33
29 FIAT DUCATO	311	260	1390	1003	19,61	38,58					1,00	0,66
30 VOLVO S40N	277	209	1348	1653	32,53	18,45-					0,97	1,09
31 VOLVO S80N	270	486	1348	2283	44,44-	40,95-					0,97	1,50
32 HYUNDAI I30	203		1308								0,94	
33 TOYOTA YARIS	220	250	1302	1546	12,00-	15,78-					0,93	1,02
34 NISSAN QASHQAI	209	227	1249	668	7,92-	86,97					0,90	0,44
35 RENAULT CLIO	130	313	1177	1655	58,46-	28,88-					0,84	1,09
36 TOYOTA COROLLA	187	234	1166	2760	20,08-	57,75-					0,84	1,82
37 HONDA CR-V	165	292	1163	1782	43,49-	34,73-					0,83	1,17
38 OPEL CORSA	298	75	1148	591	297,33	94,24					0,82	0,39
39 VOLVO S60	230	244	1106	1547	5,73-	28,50-					0,79	1,02
40 MAZDA6	111	233	1086	1203	52,36-	9,72-					0,78	0,79
41 HONDA CIVIC	153	304	1079	1033	49,67-	4,45					0,77	0,68
42 CITROEN C4	140	242	1060	1269	42,14-	16,46-					0,76	0,83
43 PEUGEOT 308	233		1031								0,74	
44 AUDI A3	124	183	1012	1180	32,24-	14,23-					0,73	0,78
45 FORD FIESTA	211	230	985	1257	8,26-	21,63-					0,71	0,83
46 VW TIGUAN	203		870								0,62	
47 PEUGEOT 107	129	135	867	874	4,44-	0,80-					0,62	0,57
48 TOYOTA RAV 4	143	154	735	1080	7,14-	31,94-					0,53	0,71
49 SUBARU LEGACY	165	153	693	812	7,84	14,65-					0,50	0,53
50 HYUNDAI I10	97		643								0,46	
51 VOLVO XC90	74	199	623	1152	62,81-	45,92-					0,45	0,76
52 VW TOURAN	101	176	615	714	42,61-	13,86-					0,44	0,47
53 CITROEN C1	121	55	608	435	120,00	39,77					0,44	0,29
54 KIA PICANTO	60	114	590	342	47,36-	72,51					0,42	0,22
55 MERCEDES E-KLASS	94	143	576	890	34,26-	35,28-					0,41	0,59
56 MAZDA3	86	81	572	759	6,17	24,63-					0,41	0,50
57 CITROEN C5	104	208	564	1158	50,00-	51,29-					0,40	0,76
58 FORD FOCUS C-MAX	114	146	563	522	21,91-	7,85					0,40	0,34
59 PEUGEOT 407	76	156	559	1248	51,28-	55,20-					0,40	0,82
60 VW CADDY	97	53	537	446	83,01	20,40					0,38	0,29
61 CITROEN C3	77	176	526	892	56,25-	41,03-					0,38	0,59
62 NISSAN NOTE	49	148	508	661	66,89-	23,14-					0,36	0,43
63 SEAT IBIZA/CORDOBA	73	83	493	338	12,04-	45,85					0,35	0,22
64 MINI COOPER	58	34	491	299	70,58	64,21					0,35	0,20
65 CHRYSLER GRAND VOYAGER	83	82	483	438	1,21	10,27					0,35	0,29
66 MITSUBISHI OUTLANDER	64	51	472	420	25,49	12,38					0,34	0,28
67 OPEL VECTRA	76	147	459	840	48,29-	45,35-					0,33	0,55
68 MITSUBISHI COLT	90	108	458	548	16,66-	16,42-					0,33	0,36
69 RENAULT LAGUNA	48	25	446	115	92,00	287,82					0,32	0,08
70 MAZDA2	70	2	436	40		990,00					0,31	0,03
71 BMW X3	74	80	427	565	7,50-	24,42-					0,31	0,37
72 CITROEN C4 PICASSO	53	180	423	605	70,55-	30,08-					0,30	0,40
73 FORD TRANSIT	131	74	407	442	77,02	7,91-					0,29	0,29
74 SKODA ROOMSTER	40	129	392	712	68,99-	44,94-					0,28	0,47
75 MERCEDES A-KLASS	109	60	385	315	81,66	22,22					0,28	0,21

## Nyregistrerade dieselpersonbilar

MÄRKE / MODELL	2008	JUNI 2007	JANUARI-JUNI 2008	JUNI 2007	% AV DIESEL	TOTALT 2007	% DIESEL 2008	AV MODELLEN 2007
1 VOLVO V70II	1103	35	6091	35	12,13	0,08	51,94	32,41
2 AUDI A4	418	170	2480	1619	4,94	3,63	65,64	46,90
3 VW PASSAT	341	575	2096	2999	4,17	6,72	69,63	66,14
4 VOLVO XC70II	319	64	2013	67	4,01	0,15	90,55	91,78
5 VOLVO V50	228	288	2010	2247	4,00	5,03	32,45	38,21
6 SAAB 9-3	192	233	1412	1748	2,81	3,92	19,79	26,77
7 FIAT DUCATO	311	260	1390	1003	2,77	2,25	100,00	100,00
8 VW GOLF	193	106	1294	750	2,58	1,68	20,97	16,20
9 BMW 5-SERIE	233	191	1254	1321	2,50	2,96	69,74	58,84
10 KIA CEE'D	202	5	1180	6	2,35	0,01	63,54	0,63
11 BMW 3-SERIE	229	114	1121	761	2,23	1,70	48,57	29,66
12 BMW 1-SERIE	191	53	1089	303	2,17	0,68	72,99	43,98
13 SKODA OCTAVIA	143	207	1026	970	2,04	2,17	35,81	37,26
14 OPEL CORSA	272	6	964	62	1,92	0,14	83,97	10,49
15 MERCEDES C-KLASS	142	99	805	305	1,60	0,68	47,49	23,02
16 VW POLO	136	182	801	721	1,60	1,62	47,74	40,37
17 AUDI A6	151	175	787	921	1,57	2,06	38,19	29,35
18 HYUNDAI I30	115		771		1,54		58,94	
19 FORD MONDEO	138	52	716	270	1,43	0,60	48,18	27,72
20 AUDI A3	88	45	691	220	1,38	0,49	68,28	18,64
21 VOLVO S80N	192	225	680	1033	1,35	2,31	50,45	45,25
22 CITROEN C4	85	168	612	851	1,22	1,91	57,74	67,06
23 VOLVO XC90	73	157	573	959	1,14	2,15	91,97	83,25
24 TOYOTA AVENSIS	67	154	513	723	1,02	1,62	27,71	27,11
25 FORD FOCUS	88	84	507	382	1,01	0,86	13,98	8,13
26 CITROEN C5	94	157	493	766	0,98	1,72	87,41	66,15
27 PEUGEOT 308	114		465		0,93		45,10	
28 PEUGEOT 307	66	194	438	1377	0,87	3,08	15,73	39,20
29 VW TIGUAN	83		436		0,87		50,11	
30 VW CADDY	84	31	410	302	0,82	0,68	76,35	67,71
31 FORD TRANSIT	131	74	407	442	0,81	0,99	100,00	100,00
32 BMW X3	74	66	394	398	0,78	0,89	92,27	70,44
33 MERCEDES E-KLASS	51	79	384	464	0,76	1,04	66,67	52,13
34 NISSAN QASHQAI	82	12	380	21	0,76	0,05	30,42	3,14
35 PEUGEOT 407	59	90	378	758	0,75	1,70	67,62	60,74
36 SKODA FABIA	71	13	365	108	0,73	0,24	15,26	3,63
37 VW CARAVELLE	77	28	361	157	0,72	0,35	93,77	73,36
38 SAAB 9-5	41	65	360	580	0,72	1,30	8,65	9,79
39 CITROEN C3	45	100	340	471	0,68	1,06	64,64	52,80
40 HONDA CR-V	45	129	327	474	0,65	1,06	28,12	26,60
41 BMW X5	60	20	321	159	0,64	0,36	93,86	71,62
42 SUBARU LEGACY	129		321		0,64		46,32	
43 VOLVO C30	30	89	307	537	0,61	1,20	18,20	24,41
44 VOLVO S60	61	33	305	248	0,61	0,56	27,58	16,03
45 CHRYSLER GRAND VOYAGER	52	47	299	221	0,60	0,50	61,90	50,46
46 RENAULT LAGUNA	28	11	283	30	0,56	0,07	63,45	26,09
47 MINI COOPER	28		278		0,55		56,62	
48 CITROEN C4 PICASSO	40	125	276	375	0,55	0,84	65,25	61,98
49 NISSAN X-TRAIL	34	40	271	159	0,54	0,36	77,43	48,48
50 HYUNDAI SANTA FE	26	140	267	644	0,53	1,44	76,95	62,22
Ö V R I G A	1323	2770	8464	15676	16,86	35,11		
T O T A L T	8578	7961	50206	44643	100,00	100,00	35,99	29,36



## Nyregistrerade personbilar per månad 2008

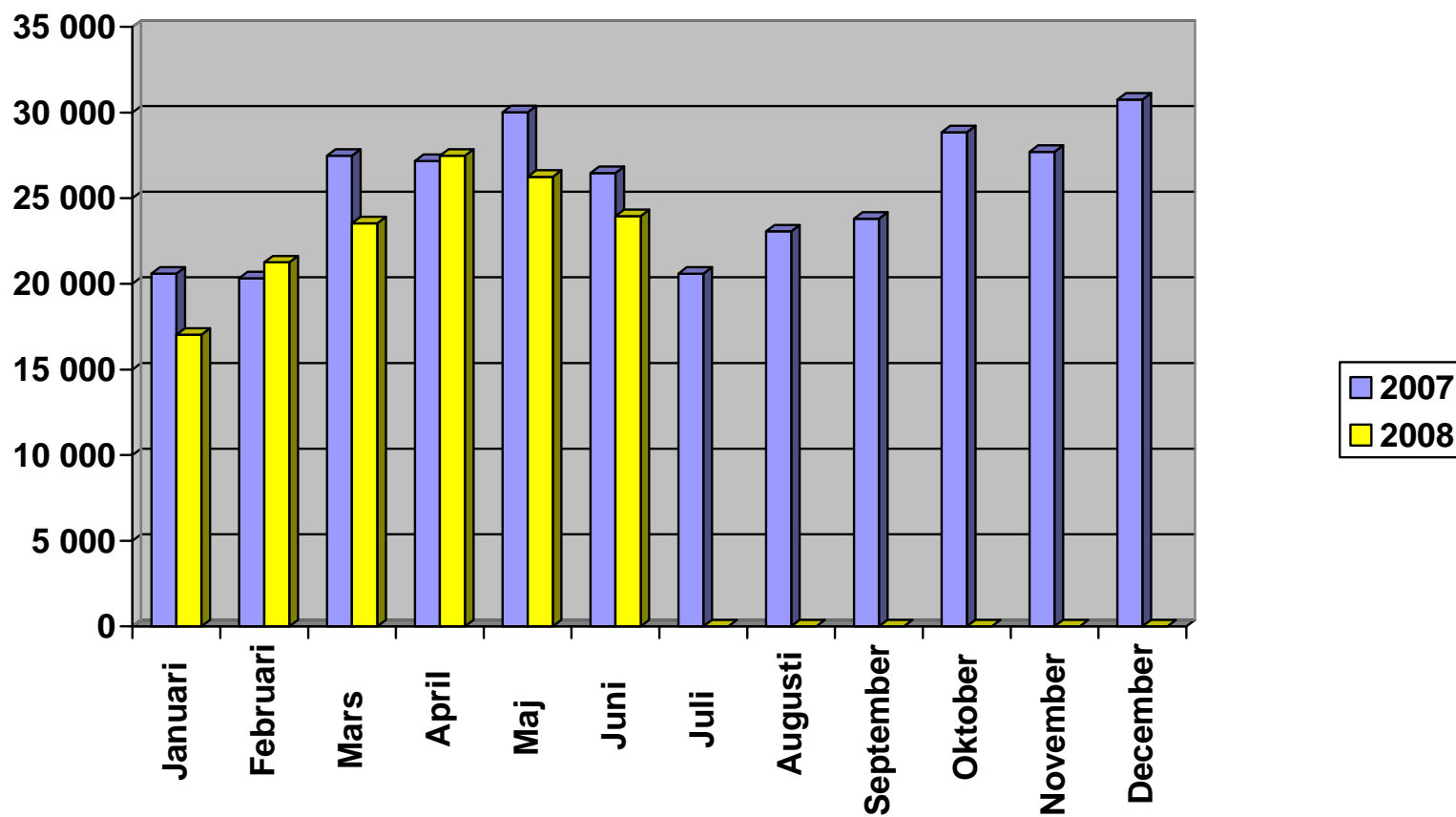

## 10 bästa åren för personbilar

	År	Antal nyregistrerade personbilar
1.	1988	343 963
2.	1987	315 950
3.	1976	312 880
4.	1989	307 104
5.	2007	306 799
6.	1999	295 249
7.	2000	290 529
8.	1975	285 328
9.	2006	282 766
<b>10.</b>	<b>2008</b>	<b>275 000 (prognos)</b>

## 10 bästa åren för lätta lastbilar

	År	Antal nyregistrerade lätta lastbilar (högst 3,5 ton)
1.	2007	44 084
<b>2</b>	<b>2008</b>	<b>40 000 (prognos)</b>
3.	2006	39 398
4.	1989	34 827
5.	2005	34 686
6.	2000	31 278
7.	2004	30 837
8.	1988	29 236
9.	2001	28 569
10.	2002	28 275

# Nyregistrerade personbilar 1990-2008

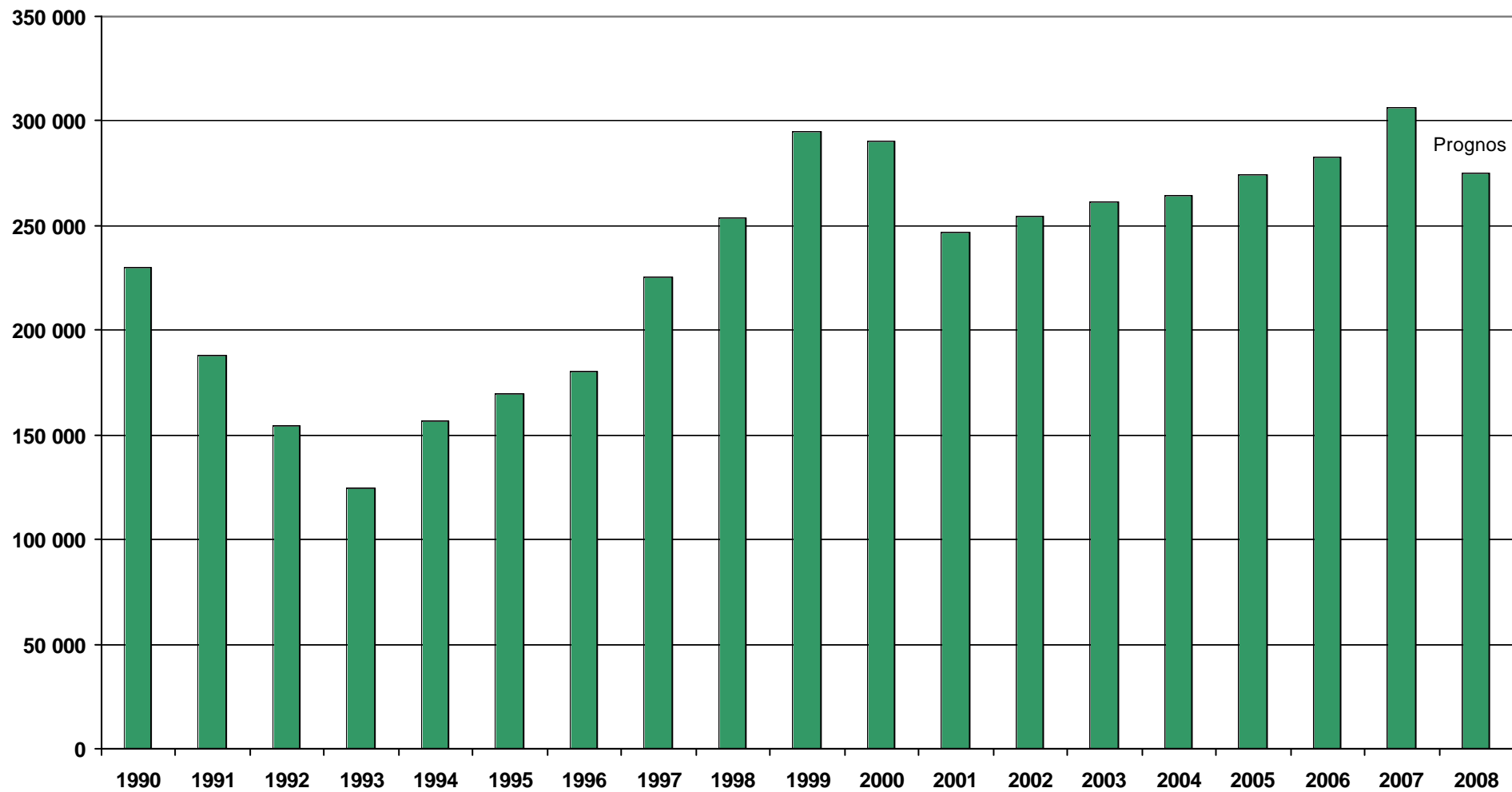

## Nyregistrerade lätta lastbilar högst 3,5 ton 1990-2008

