

Högtryck på fordonsmarknaden

- Det råder högtryck på fordonsmarknaden och i april ökade personbilsregistreringarna för fjärde månaden i rad och de totala lastbilsregistreringarna ökade för femte månaden i rad. Personbilarna ökade med 14 procent, lätta lastbilar ökade med drygt tio procent och tunga lastbilar över 16 ton ökade med hela 41 procent. De ökade registreringarna av både personbilar och lastbilar är ett tecken på den förbättrade konjunkturen i Sverige, säger Bertil Moldén, vd för BIL Sweden.

- BIL Sweden har tidigare skruvat upp sin prognos för i år på personbilar från 275 000 till 290 000 bilar och lätta lastbilar, från 40 000 till 42 000 fordon. Detta mot bakgrund av den mycket starka utvecklingen av både registreringar och ordergång. Vi följer marknaden noga och det kan inte uteslutas att det blir ytterligare uppjusteringar av prognoserna framöver om den positiva trenden håller i sig, fortsätter Bertil Moldén.

- Det som talar för en fortsatt stark bilmarknad i år, förutom köpstarka hushåll och låga räntor, är att det råder brist på begagnade bilar inom bilhandeln, vilket ger nybilsköparen ett bra pris på sin inbytesbil och därmed ett attraktivt mellanpris, säger Bertil Moldén.

- Den ökade bilefterfrågan har gjort att leveranstiderna för både privatbilar och tjänstebilar av vissa populära modeller/versioner har ökat, så den som går i nybilstankar bör beställa sin bil omgående för att få leverans till sommaren, säger Bertil Moldén.

Supermiljöbilar ökar från låga nivåer

Nyregistreringarna av supermiljöbilar, dvs elbilar och laddhybrider, ökade kraftigt, från 78 bilar i april förra året till 440 bilar i april i år. Det är dock en ökning från låga nivåer, och supermiljöbilarna står än så länge för bara 1,2 procent av de totala nybilsregistreringarna jan-april i år, avslutar Bertil Moldén.

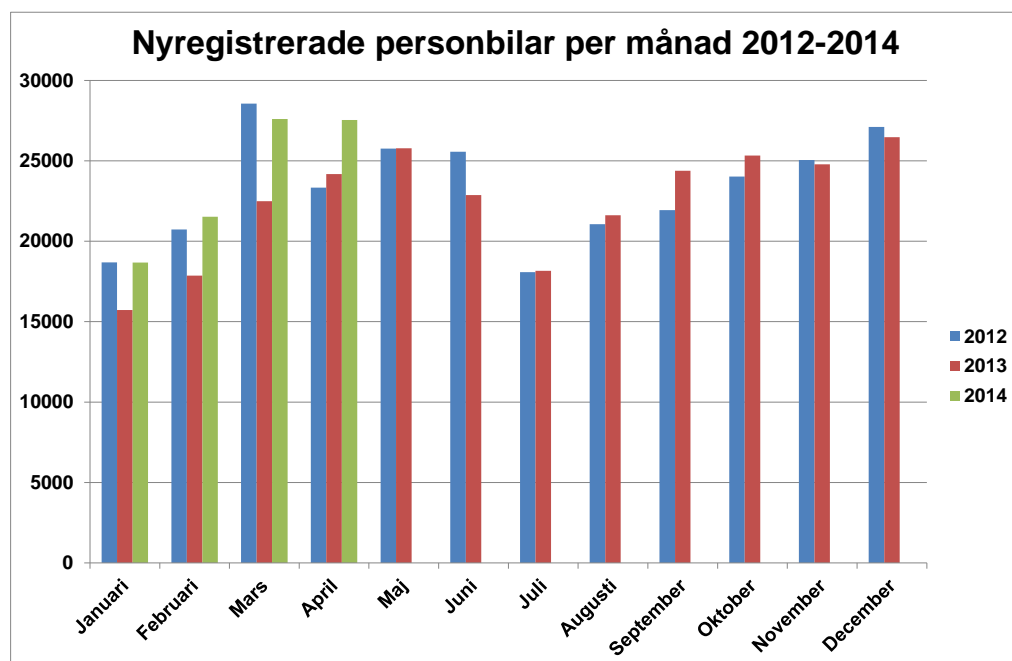

Ökning för personbilar och lastbilar

Under april registrerades 27 543 nya personbilar, vilket är en ökning med 13,9 % jämfört med samma månad förra året. Hittills i år, januari-april har registreringarna ökat med 18,8 %. Lastbilsregistreringarna totalt ökade med 12,9 % under april till 4 084. Hittills i år har lastbilsregistreringarna ökat med 13,9%. Lätta lastbilar upp till 3,5 ton ökade i april med 10,6 % och tunga lastbilar över 16 ton ökade med 41,0 %. Hittills i år har lätta lastbilar ökat med 12,7 % och tunga lastbilar har ökat med 26,0 %.

60,0 procent dieslar i april

Antalet nyregistrerade dieslbilar ökade med 4,7 % i april. Andelen dieslar av de totala nybilsregistreringarna var 60,0%. April förra året var dieselandelen 65,4%. Hittills i år ligger dieselandelen på 60,3 % jämfört med 64,2 % samma period förra året.

16,5 procent miljöbilar i april

Antalet nyregistreringar av miljöbilar under april uppgick till 4 554 och miljöbilsandelen till 16,5% enligt den nya skärpta miljöbilsdefinitionen som gäller från 1 januari 2013. Hittills i år ligger miljöbilsandelen på 16,0%.

Nyregistrerade supermiljöbilar

Antalet nyregistrerade supermiljöbilar, dvs bilar med koldioxidutsläpp på max 50 g/km, uppgick till 440 st i april i år och jan-april i år till 1 169 st. Under helåret 2011 nyregistrerades 181 supermiljöbilar, under 2012 nyregistrerades 928 st och under 2013 nyregistrerades 1 546, vilket innebär att det hittills, från januari 2011 t.o.m. april i år registrerats 3 824 supermiljöbilar.

Nyregistrerade eldrivna lätta lastbilar

Antalet nyregistrerade eldrivna lätta lastbilar på högst 3,5 ton uppgick till 22 st i april i år jämfört med 19 st i april förra året. Jan-april i år registrerades 91 st eldrivna lätta lastbilar jämfört med 68 st samma period förra året.

Detaljerad information om fordonsregistreringarna finns i bifogade material.

För mer information kontakta vd Bertil Moldén, tfn 070-638 65 31.

Nyregistreringar under april 2014

Under april registrerades enligt BIL Sweden 27 543 nya personbilar vilket är en ökning med 13,9% jämfört med samma månad förra året, då 24 175 personbilar registrerades. Hittills under året perioden januari till och med april har 95 346 personbilar registrerats vilket är 18,8% fler än motsvarande period förra året, då 80 249 personbilar registrerades.

Tätplatsen bland personbilsregistreringarna hittills i år intogs av:

Volvo V70II med 7 174 registreringar (förra året 5 925) följd av VW Golf 4 661 (2 780), VW Passat 4 267 (4 605), Volvo S/V60 4 047 (4 536), Volvo XC60 3 703 (2 291), Volvo V40N 3 004 (3 007), BMW 3-Serie 2 184 (1 653), Kia Cee'd 2 115 (1 847), VW Polo 2 079 (729) och Toyota Auris 1 995 (1 226).

Efter dessa följer i nu nämnd ordning: BMW 5-Serie, Ford Focus, Toyota Yaris, Nissan Qashqai, Audi A4, Skoda Octavia, Renault Clio, Audi A6, Audi A3 och Fiat Ducato.

Under april registrerades 16 538 personbilsdieslar eller 60,0% av månadens totala nyregistreringar. Sammanlagt registrerades under perioden januari - april 57 461 dieslbilar (personbilar) vilket motsvarar 60,3% av totala antalet nyregistreringar. Förra året under januari - april registrerades 51 549 personbilsdieslar eller 64,2% av totala antalet nyregistreringar.

Tätplatsen bland registreringar av dieslbilar hittills i år intogs av:

Volvo V70II med 6 702 registreringar (förra året 4 980) följd av VW Passat 3 767 (3 949), Volvo XC60 3 664 (2 273), Volvo S/V60 3 602 (3 538), Volvo V40N 2 565 (2 592), BMW 3-Serie 2 059 (1 355), BMW 5-Serie 1 796 (1 410), Kia Cee'd 1 765 (1 525), VW Golf 1 745 (1 540) och Audi A4 1 345 (1 417).

BIL Sweden är den svenska branschorganisationen för tillverkare och importörer av personbilar, lastbilar och bussar. Medlemsföretagen svarar tillsammans för runt 99 % av nybilsförsäljningen i Sverige.

För BIL Sweden är bilen en självklar del av det hållbara samhället där klimat, miljö, säkerhet, mobilitet, utveckling och tillväxt står i centrum. BIL Sweden arbetar därför för att förbättra villkoren för att producera, sälja, köpa, äga och köra bil.

Direktimport

Förstagångsregistrerade direktimporterade bilar som är högst tre år gamla var i april 276. Motsvarande siffra för april året innan var 380. Under perioden januari - april registrerades 832 direktimporterade personbilar jämfört med 959 samma period förra året. Den totala direktimporten av samtliga bilar, oavsett ålder, var under april 1 970 personbilar jämfört med 2 200 i april året innan. Under perioden januari - april direktimporterades 5 557 personbilar jämfört med 5 716 motsvarande period förra året. Direktimporten ingår inte i vår statistik.

Lastbilar

Under april registrerades totalt 4 084 nya lastbilar (både lätta och tunga), 12,9% fler än under samma tid förra året. Sammanlagt registrerades under perioden januari - april 15 293 lastbilar, 13,9% fler än förra året. Lätta lastbilar under 3,5 ton är dominerande. De svarade för 87,8% av månadens registreringar medan tunga lastbilar över 16 ton svarade för 11,3%.

LASTBILSREGISTRERINGARNA UNDER APRIL UPPGICK TILL 4.084 (3.616)

OCH UNDER JANUARI - APRIL 15.293 (13.429)

LASTBILSREGISTRERINGARNA FÖRDELADE PÅ TOTALVIKTSGRUPPER

	APRIL		JANUARI - APRIL		FÖRÄNDRING %	
	2014	2013	2014	2013	APR	JAN-APR
3,5 TON (LÄTTA TRANSPORTBILAR)	3.586	3.241	13.564	12.037	10,6	12,7
3,5 - 10,0 TON (TRANSPORTBILAR)	16	33	86	88	51,5-	2,3-
10,0 - TON (TUNGA TRANSPORTBILAR)	482	342	1.643	1.304	40,9	26,0
	4.084	3.616	15.293	13.429	12,9	13,9

Nyregistreringarna av tunga lastbilar över 16 ton uppgick till 461 under april, 41,0% fler än jämfört med april förra året då 327 lastbilar registrerades. Sammanlagt registrerades under perioden januari - april 1 549 tunga lastbilar, 26,0% fler än under samma period förra året. Den tunga lastbilsmarknaden domineras av Volvo och Scania.

REGISTRERINGAR AV TUNGA LASTBILAR 16 TON OCH ÖVER

	APRIL		JANUARI - APRIL		FÖRÄNDRING %		MARKN.ANDEL % JAN-APR	
	2014	2013	2014	2013	APR	JAN-APR	2014	2013
DAF	12	5	31	19	140,0	63,2	2,0	1,5
IVECO	1	0	3	2		50,0	0,2	0,2
MAN	18	19	51	73	5,3-	30,1-	3,3	5,9
MERCEDES-BENZ	37	19	117	112	94,7	4,5	7,6	9,1
SCANIA	174	160	606	497	8,8	21,9	39,1	40,4
VOLVO	219	124	741	525	76,6	41,1	47,8	42,7
ÖVRIGA	0	0	0	1		100,0-		0,1
TOTALT	461	327	1.549	1.229	41,0	26,0	100,0	100,0

Nyregistreringarna av lätta lastbilar under 3,5 ton uppgick till 3 586 under april, 10,6% fler än under samma tid förra året då 3 241 lätta lastbilar registrerades. Sammanlagt registrerades under perioden januari - april 13 564 lätta lastbilar, 12,7% fler än jämfört med samma period förra året.

De mest sålda lätta lastbilarna hittills i år var Volkswagen 4 414, Renault 1 585, Ford 1 372, Nissan 1 055 och Mercedes-Benz 1 004.

REGISTRERINGAR AV LÄTTA LASTBILAR UPP TILL 3,5 TON

	APRIL		JANUARI - APRIL		FÖRÄNDRING %		MARKN.ANDEL % JAN-APR	
	2014	2013	2014	2013	APR	JAN-APR	2014	2013
CHEVROLET	2	3	13	15	33,3-	13,3-	0,1	0,1
CHRYSLER	0	0	0	0				
CITROEN	268	196	913	832	36,7	9,7	6,7	6,9
DACIA	31	2	240	2	1450,0		1,8	
HYUNDAI	8	12	21	65	33,3-	67,7-	0,2	0,5
FIAT	192	204	635	684	5,9-	7,2-	4,7	5,7
FORD	286	360	1.372	1.282	20,6-	7,0	10,1	10,7
GM	0	0	0	0				
IVECO	28	23	91	80	21,7	13,8	0,7	0,7
ISUZU	25	51	117	135	51,0-	13,3-	0,9	1,1
MAZDA	0	0	0	2		100,0-		
MERCEDES-BENZ	282	337	1.004	1.054	16,3-	4,7-	7,4	8,8
MITSUBISHI	47	49	212	214	4,1-	0,9-	1,6	1,8
NISSAN	292	221	1.055	881	32,1	19,8	7,8	7,3
PEUGEOT	166	226	815	698	26,5-	16,8	6,0	5,8
OPEL	129	88	390	440	46,6	11,4-	2,9	3,7
RENAULT	431	396	1.585	1.301	8,8	21,8	11,7	10,8
SEAT	0	0	0	0				
SKODA	5	14	22	51	64,3-	56,9-	0,2	0,4
SUZUKI	0	0	0	0				
TOYOTA	119	68	495	402	75,0	23,1	3,6	3,3
VOLKSWAGEN	1.237	966	4.414	3.820	28,1	15,5	32,5	31,7
VOLVO	0	0	0	0				
ÖVRIGA	38	25	170	79	52,0	115,2	1,3	0,7
TOTALT	3.586	3.241	13.564	12.037	10,6	12,7	100,0	100,0

Bussar

Under april registrerades totalt 12 nya bussar (både lätta och tunga), 72,1% färre än under samma tid förra året, då 43 stycken registrerades. Sammanlagt registrerades under perioden januari - april 75 bussar, 57,6% färre än förra året, då 177 stycken registrerades.

Nyregistreringarna av tunga bussar över 10 ton uppgick till 8 under april, 72,4% färre än under samma tid förra året då 29 bussar registrerades. Sammanlagt registrerades under perioden januari - april 54 tunga bussar, 57,8% färre än under motsvarande period förra året då 128 registrerades.

REGISTRERINGAR AV BUSSAR ÖVER 10 TON

	APRIL		JANUARI - APRIL		FÖRÄNDRING %		MARKN.ANDEL % JAN-APR	
	2014	2013	2014	2013	APR	JAN-APR	2014	2013
KÄSSBOHRER-SETRA	0	0	3	5		40,0-	5,6	3,9
MAN	0	17	8	27	100,0-	70,4-	14,8	21,1
MERCEDES-BENZ	0	5	12	13	100,0-	7,7-	22,2	10,2
NEOPLAN	0	1	0	2	100,0-	100,0-		1,6
SCANIA	2	3	10	33	33,3-	69,7-	18,5	25,8
VOLVO	6	1	21	38	500,0	44,7-	38,9	29,7
ÖVRIGA	0	2	0	10	100,0-	100,0-		7,8
TOTALT	8	29	54	128	72,4-	57,8-	100,0	100,0

Fotnot till redaktionen

BIL Sweden har i sin nyregistreringsstatistik för personbilar endast förstagångsregistreringar av bilar som tillverkats under de tre senaste åren. Direktimporterade bilar eller andra äldre bilar som registreras för första gången i Sverige ingår inte. Från januari 2013 ingår inte heller för lastbilar eller bussar någon direktimport. T.o.m december 2012 ingick direktimport av de senaste 4 årsmodellerna för lastbilar och av de senaste 3 årsmodellerna för bussar. Trafikanalys/SCB har med samtliga bilar (inkl direktimport) oavsett ålder, i sina nyregistreringssiffror. Det är förklaringen till att BIL Swedens siffror blir lägre än de Trafikanalys/SCB redovisar.

Nyregistrerade personbilar

FABRIKAT	APRIL		JANUARI-APRIL		FÖRÄNDRING %		MARKN.ANDEL %	JAN-APR	
	2014	2013	2014	2013	APRIL	JAN-APR		2014	2013
<u>BC SWEDEN</u>									
JAGUAR	21	30	84	64	30,00-	31,25	0,08	0,07	
LAND ROVER	120	50	467	305	140,00	53,11	0,48	0,38	
TOTALT BC SWEDEN	141	80	551	369	76,25	49,32	0,57	0,45	
<u>BMW GROUP SVERIGE</u>									
BMW	1677	1654	6095	4843	1,39	25,85	6,39	6,03	
MINI	154	108	496	333	42,59	48,94	0,52	0,41	
TOTALT BMW GROUP SVERIGE	1831	1762	6591	5176	3,91	27,33	6,91	6,44	
<u>CITROEN SVERIGE AB</u>									
CITROEN	492	408	1823	1364	20,58	33,65	1,91	1,69	
TOTALT CITROEN SVERIGE AB	492	408	1823	1364	20,58	33,65	1,91	1,69	
<u>FIAT GROUP AUTOMOBILES</u>									
ALFA ROMEO	18	16	61	39	12,50	56,41	0,06	0,04	
FIAT	900	688	1940	1539	30,81	26,05	2,03	1,91	
JEEP	51	8	194	115	537,50	68,69	0,20	0,14	
LANCIA	13	29	111	138	55,17-	19,56-	0,11	0,17	
TOTALT FIAT GROUP AUTOMOBILES	982	741	2306	1831	32,52	25,94	2,41	2,28	
<u>FORD MOTOR</u>									
FORD	1262	933	4189	3487	35,26	20,13	4,39	4,34	
TOTALT FORD MOTOR	1262	933	4189	3487	35,26	20,13	4,39	4,34	
<u>GM NORDEN</u>									
CHEVROLET	3	180	825	598	98,33-	37,95	0,86	0,74	
OPEL	552	405	1771	1396	36,29	26,86	1,85	1,73	
TOTALT GM NORDEN	555	585	2596	1994	5,12-	30,19	2,72	2,48	
<u>HONDA NORDIC</u>									
HONDA	344	337	1207	1378	2,07	12,40-	1,26	1,71	
TOTALT HONDA NORDIC	344	337	1207	1378	2,07	12,40-	1,26	1,71	
<u>IVECO</u>									
IVECO	9	5	16	16	80,00		0,01	0,01	
TOTALT IVECO	9	5	16	16	80,00		0,01	0,01	
<u>KIA MOTORS SWEDEN</u>									
KIA	1345	1344	4785	4370	0,07	9,49	5,01	5,44	
TOTALT KIA MOTORS SWEDEN	1345	1344	4785	4370	0,07	9,49	5,01	5,44	
<u>KW BRUUN AUTOIMPORT</u>									
PEUGEOT	357	956	2036	2454	62,65-	17,03-	2,13	3,05	
TOTALT KW BRUUN AUTOIMPORT	357	956	2036	2454	62,65-	17,03-	2,13	3,05	
<u>MAZDA MOTOR SVERIGE</u>									
MAZDA	257	274	1501	1051	6,20-	42,81	1,57	1,30	
TOTALT MAZDA MOTOR SVERIGE	257	274	1501	1051	6,20-	42,81	1,57	1,30	
<u>MERCEDES-BENZ SVERIGE</u>									
MERCEDES	1023	672	3678	2784	52,23	32,11	3,85	3,46	
SMART	2	3	6	19	33,33-	68,42-		0,02	
TOTALT MERCEDES-BENZ SVERIGE	1025	675	3684	2803	51,85	31,43	3,86	3,49	
<u>NEVS</u>									
SAAB	47		73				0,07		
TOTALT NEVS	47		73				0,07		
<u>NIMAG SVERIGE</u>									
SUZUKI	241	254	858	817	5,11-	5,01	0,89	1,01	
TOTALT NIMAG SVERIGE	241	254	858	817	5,11-	5,01	0,89	1,01	
<u>NISSAN NORDIC</u>									
NISSAN	721	538	2337	2161	34,01	8,14	2,45	2,69	
TOTALT NISSAN NORDIC	721	538	2337	2161	34,01	8,14	2,45	2,69	
<u>RENAULT NORDIC SVERIGE</u>									
DACIA	419	136	1517	329	208,08	361,09	1,59	0,40	
RENAULT	921	660	2840	2657	39,54	6,88	2,97	3,31	
TOTALT RENAULT NORDIC SVERIGE	1340	796	4357	2986	68,34	45,91	4,56	3,72	
<u>SC MOTORS SWEDEN AB</u>									
HYUNDAI	868	1008	3369	2689	13,88-	25,28	3,53	3,35	
MITSUBISHI	484	261	1250	845	85,44	47,92	1,31	1,05	
TOTALT SC MOTORS SWEDEN AB	1352	1269	4619	3534	6,54	30,70	4,84	4,40	
<u>SUBARU NORDIC</u>									
SUBARU	320	483	1478	1668	33,74-	11,39-	1,55	2,07	
TOTALT SUBARU NORDIC	320	483	1478	1668	33,74-	11,39-	1,55	2,07	
<u>TOYOTA SWEDEN</u>									
LEXUS	73	31	319	149	135,48	114,09	0,33	0,18	
TOYOTA	1506	1182	6182	4655	27,41	32,80	6,48	5,80	
TOTALT TOYOTA SWEDEN	1579	1213	6501	4804	30,17	35,32	6,81	5,98	
<u>VOLKSWAGEN GROUP SVERIGE</u>									
AUDI	1557	1558	5358	5484	0,06-	2,29-	5,61	6,83	
PORSCHE	117	71	265	188	64,78	40,95	0,27	0,23	
SKODA	1351	1242	4185	3739	8,77	11,92	4,38	4,65	
SEAT	302	229	970	840	31,87	15,47	1,01	1,04	
VOLKSWAGEN	4236	3592	14377	11419	17,92	25,90	15,07	14,22	
TOTALT VOLKSWAGEN GROUP SVERI	7563	6692	25155	21670	13,01	16,08	26,38	27,00	
<u>VOLVO PERSONBILAR SVERIGE</u>									
VOLVO	5706	4786	18511	16226	19,22	14,08	19,41	20,21	
TOTALT VOLVO PERSONBILAR SVERI	5706	4786	18511	16226	19,22	14,08	19,41	20,21	
<u>ÖVRIGA FABRIKAT</u>									
TOTALT ÖVRIGA FABRIKAT	74	44	172	90	68,18	91,11	0,18	0,11	
S L U T T O T A L	27543	24175	95346	80249	13,93	18,81	100,00	100,00	

Nyregistrerade personbilar

MÄRKE / MODELL	2014		APRIL 2013		JANUARI-APRIL 2013		FÖRÄNDRING %		MARKN.ANDEL %	
	2014	APRIL 2013	2014	2013	APRIL	JAN-APR	APRIL	JAN-APR	2014	2013
1 VOLVO V70II	2245	1778	7174	5925	26,26	21,08			7,52	7,38
2 VW GOLF	1418	1070	4661	2780	32,52	67,66			4,89	3,46
3 VW PASSAT	1277	1194	4267	4605	6,95	7,33-			4,48	5,74
4 VOLVO S/V60	1028	1418	4047	4536	27,50-	10,78-			4,24	5,65
5 VOLVO XC60	1196	738	3703	2291	62,05	61,63			3,88	2,85
6 VOLVO V40N	1020	721	3004	3007	41,47	0,09-			3,15	3,75
7 BMW 3-SERIE	620	632	2184	1653	1,89-	32,12			2,29	2,06
8 KIA CEE'D	608	561	2115	1847	8,37	14,51			2,22	2,30
9 VW POLO	667	327	2079	729	103,97	185,18			2,18	0,91
10 TOYOTA AURIS	516	341	1995	1226	51,31	62,72			2,09	1,53
11 BMW 5-SERIE	452	444	1846	1481	1,80	24,64			1,94	1,85
12 FORD FOCUS	588	338	1736	1396	73,96	24,35			1,82	1,74
13 TOYOTA YARIS	349	308	1546	1077	13,31	43,54			1,62	1,34
14 NISSAN QASHQAI	471	337	1469	1224	39,76	20,01			1,54	1,53
15 AUDI A4	264	467	1454	1554	43,46-	6,43-			1,52	1,94
16 SKODA OCTAVIA	414	424	1340	1371	2,35-	2,26-			1,41	1,71
17 RENAULT CLIO	358	343	1150	1117	4,37	2,95			1,21	1,39
18 AUDI A6	409	351	1063	1187	16,52	10,44-			1,11	1,48
19 AUDI A3	348	230	1057	873	51,30	21,07			1,11	1,09
20 FIAT DUCATO	665	449	1042	781	48,10	33,41			1,09	0,97
21 SKODA FABIA	377	485	1035	1179	22,26-	12,21-			1,09	1,47
22 VW TIGUAN	248	267	960	912	7,11-	5,26			1,01	1,14
23 KIA SPORTAGE	143	309	953	985	53,72-	3,24-			1,00	1,23
24 HYUNDAI I30	213	353	944	739	39,66-	27,74			0,99	0,92
25 MERCEDES E-KLASS	275	211	937	704	30,33	33,09			0,98	0,88
26 TOYOTA RAV 4	208	166	929	467	25,30	98,92			0,97	0,58
27 MERCEDES C-KLASS	254	59	894	466	330,50	91,84			0,94	0,58
28 RENAULT CAPTUR	286		851						0,89	
29 MITSUBISHI OUTLANDER	341	86	718	331	296,51	116,91			0,75	0,41
30 FORD FIESTA	202	123	707	624	64,22	13,30			0,74	0,78
31 DACIA DUSTER	165	46	696	135	258,69	415,55			0,73	0,17
32 PEUGEOT 308	89	351	689	857	74,64-	19,60-			0,72	1,07
33 SUBARU LEGACY	136	214	660	817	36,44-	19,21-			0,69	1,02
34 SKODA SUPERB	138	145	658	520	4,82-	26,53			0,69	0,65
35 TOYOTA AVENSIS	171	75	658	846	128,00	22,22-			0,69	1,05
36 RENAULT MEGANE	182	256	644	1339	28,90-	51,90-			0,68	1,67
37 OPEL ASTRA	202	141	636	535	43,26	18,87			0,67	0,67
38 SEAT LEON	198	105	599	290	88,57	106,55			0,63	0,36
39 VW TOURAN	137	140	585	473	2,14-	23,67			0,61	0,59
40 HONDA CR-V	167	188	582	746	11,17-	21,98-			0,61	0,93
41 FORD KUGA	131	94	576	358	39,36	60,89			0,60	0,45
42 HYUNDAI I40	180	184	571	440	2,17-	29,77			0,60	0,55
43 PEUGEOT 208	110	289	557	737	61,93-	24,42-			0,58	0,92
44 SKODA YETI	181	124	540	456	45,96	18,42			0,57	0,57
45 AUDI Q5	150	161	538	528	6,83-	1,89			0,56	0,66
46 BMW 1-SERIE	128	223	538	606	42,60-	11,22-			0,56	0,76
47 DACIA SANDERO	148	69	527	141	114,49	273,75			0,55	0,18
48 CITROEN C3	127	124	522	407	2,41	28,25			0,55	0,51
49 MAZDA CX-5	98	91	512	366	7,69	39,89			0,54	0,46
50 VW UP!	118	147	512	449	19,72-	14,03			0,54	0,56
51 HONDA CIVIC	135	117	509	494	15,38	3,03			0,53	0,62
52 HYUNDAI IX35	129	133	499	418	3,00-	19,37			0,52	0,52
53 SUZUKI SX4	135	53	497	213	154,71	133,33			0,52	0,27
54 SKODA RAPID	175	39	494	39	348,71				0,52	0,05
55 MERCEDES A-KLASS	129	142	483	598	9,15-	19,23-			0,51	0,75
56 CITROEN C4	119	130	477	420	8,46-	13,57			0,50	0,52
57 SUBARU FORESTER	89	153	477	476	41,83-	0,21			0,50	0,59
58 KIA PICANTO	215	117	471	448	83,76	5,13			0,49	0,56
59 KIA RIO	124	133	461	508	6,76-	9,25-			0,48	0,63
60 MAZDA3	60	20	460	92	200,00	400,00			0,48	0,11
61 MERCEDES B-KLASS	104	81	436	357	28,39	22,12			0,46	0,44
62 FIAT FREEMONT	86	82	432	266	4,87	62,40			0,45	0,33
63 HYUNDAI I20	97	122	418	427	20,49-	2,10-			0,44	0,53
64 VW SHARAN	139	124	406	434	12,09	6,45-			0,43	0,54
65 HYUNDAI I10	108	23	405	71	369,56	470,42			0,42	0,09
66 VOLVO XC90	148	40	404	207	270,00	95,16			0,42	0,26
67 TOYOTA VERSO	111	49	396	183	126,53	116,39			0,42	0,23
68 AUDI A1	136	83	387	432	63,85	10,41-			0,41	0,54
69 BMW X3	116	130	385	416	10,76-	7,45-			0,40	0,52
70 PEUGEOT 2008	80		364						0,38	
71 BMW X1	89	142	361	497	37,32-	27,36-			0,38	0,62
72 FORD MONDEO	93	89	352	243	4,49	44,85			0,37	0,30
73 CITROEN C4 PICASSO	108		351						0,37	
74 VW CADDY	73	108	347	365	32,40-	4,93-			0,36	0,45
75 OPEL CORSA	147	115	339	253	27,82	33,99			0,36	0,32

Nyregistrerade dieselpersonbilar

MÄRKE / MODELL	2014	APRIL 2013	JANUARI-APRIL 2014	JANUARI-APRIL 2013	% AV DIESEL	TOTALT	% DIESEL	AV MODELLEN	MODELLEN
					2014	2013	2014	2013	
1 VOLVO V70II	2139	1590	6702	4980	11,66	9,66	93,42	84,05	
2 VW PASSAT	1166	1038	3767	3949	6,56	7,66	88,28	85,75	
3 VOLVO XC60	1185	731	3664	2273	6,38	4,41	98,95	99,21	
4 VOLVO S/V60	893	1228	3602	3538	6,27	6,86	89,00	78,00	
5 VOLVO V40N	837	597	2565	2592	4,46	5,03	85,39	86,20	
6 BMW 3-SERIE	592	512	2059	1355	3,58	2,63	94,28	81,97	
7 BMW 5-SERIE	441	423	1796	1410	3,13	2,74	97,29	95,21	
8 KIA CEE'D	525	463	1765	1525	3,07	2,96	83,45	82,57	
9 VW GOLF	444	629	1745	1540	3,04	2,99	37,44	55,40	
10 AUDI A4	238	416	1345	1417	2,34	2,75	92,50	91,18	
11 AUDI A6	404	341	1052	1156	1,83	2,24	98,97	97,39	
12 FIAT DUCATO	665	449	1042	781	1,81	1,52	100,00	100,00	
13 NISSAN QASHQAI	324	154	936	527	1,63	1,02	63,72	43,06	
14 MERCEDES E-KLASS	221	177	769	618	1,34	1,20	82,07	87,78	
15 SKODA OCTAVIA	231	357	768	1055	1,34	2,05	57,31	76,95	
16 MERCEDES C-KLASS	208	37	743	324	1,29	0,63	83,11	69,53	
17 KIA SPORTAGE	115	219	696	733	1,21	1,42	73,03	74,42	
18 FORD FOCUS	210	161	683	635	1,19	1,23	39,34	45,49	
19 HYUNDAI I30	145	295	674	567	1,17	1,10	71,40	76,73	
20 AUDI A3	186	168	643	706	1,12	1,37	60,83	80,87	
21 SKODA SUPERB	133	141	629	499	1,09	0,97	95,59	95,96	
22 RENAULT MEGANE	155	230	580	1197	1,01	2,32	90,06	89,40	
23 HYUNDAI I40	180	170	567	389	0,99	0,75	99,30	88,41	
24 AUDI Q5	149	154	524	498	0,91	0,97	97,40	94,32	
25 DACIA DUSTER	142	26	519	93	0,90	0,18	74,57	68,89	
26 SUBARU LEGACY	101	111	482	316	0,84	0,61	73,03	38,68	
27 FORD KUGA	111	50	429	296	0,75	0,57	74,48	82,68	
28 BMW 1-SERIE	94	170	420	485	0,73	0,94	78,07	80,03	
29 FIAT FREEMONT	80	82	417	263	0,73	0,51	96,53	98,87	
30 VOLVO XC90	148	40	402	207	0,70	0,40	99,50	100,00	
31 CITROEN C4	90	114	396	376	0,69	0,73	83,02	89,52	
32 VW TIGUAN	148	150	394	518	0,69	1,00	41,04	56,80	
33 VW SHARAN	139	122	393	413	0,68	0,80	96,80	95,16	
34 BMW X3	116	129	384	410	0,67	0,80	99,74	98,56	
35 SKODA YETI	117	90	380	345	0,66	0,67	70,37	75,66	
36 PEUGEOT 308	46	244	378	663	0,66	1,29	54,86	77,36	
37 BMW X1	89	139	357	488	0,62	0,95	98,89	98,19	
38 CITROEN C4 PICASSO	104		346		0,60		98,58		
39 HONDA CR-V	92	82	337	330	0,59	0,64	57,90	44,24	
40 HYUNDAI IX35	86	83	333	274	0,58	0,53	66,73	65,55	
41 MAZDA CX-5	59	51	332	220	0,58	0,43	64,84	60,11	
42 MERCEDES GLK	80	42	325	235	0,57	0,46	99,69	99,58	
43 CITROEN C3	62	117	321	355	0,56	0,69	61,49	87,22	
44 FORD MONDEO	84	83	310	233	0,54	0,45	88,07	95,88	
45 BMW X5	107	31	294	85	0,51	0,16	98,00	98,84	
46 HONDA CIVIC	61	58	289	143	0,50	0,28	56,78	28,95	
47 FORD S-MAX	65	75	286	249	0,50	0,48	95,65	95,04	
48 VW CADDY	52	81	263	277	0,46	0,54	75,79	75,89	
49 AUDI Q3	73	74	261	266	0,45	0,52	80,31	90,17	
50 OPEL INSIGNIA	62	38	259	181	0,45	0,35	97,74	93,30	
Ø V R I G A	2364	2848	8838	9564	15,38	18,55			
T O T A L T	16558	15810	57461	51549	100,00	100,00	60,27	64,24	

Nyregistrerade personbilar med låga koldioxidutsläpp (max 140g/km)

NYREGISTRERADE PERSONBILAR MED LÅGA KOLDIOXIDUTSLÄPP (MAX 140G/KM)

	APRIL 2014	% AV TOT NYREG	APRIL 2013	% AV TOT NYREG	14/13 %	JAN-APR 2014	% AV TOT NYREG	JAN-APR 2013	% AV TOT NYREG	14/13 %
HÖGST 120G	11381	41,32	9607	39,74	18,5	39168	41,08	30026	37,42	30,4
121-130	2990	10,86	1512	6,25	97,8	10647	11,17	5298	6,60	101,0
131-140	3452	12,53	2365	9,78	46,0	11255	11,80	8450	10,53	33,2
SUMMA MAX 140G	17823	64,71	13484	55,78	32,2	61070	64,05	43774	54,55	39,5

STATISTIKEN BASERAS PÅ DE AV TILLVERKAREN ANGIVNA CERTIFIERADE KOLDIOXIDVÄRDENA.

Nyregistrerade personbilar med låga koldioxidutsläpp (max 140g/km)

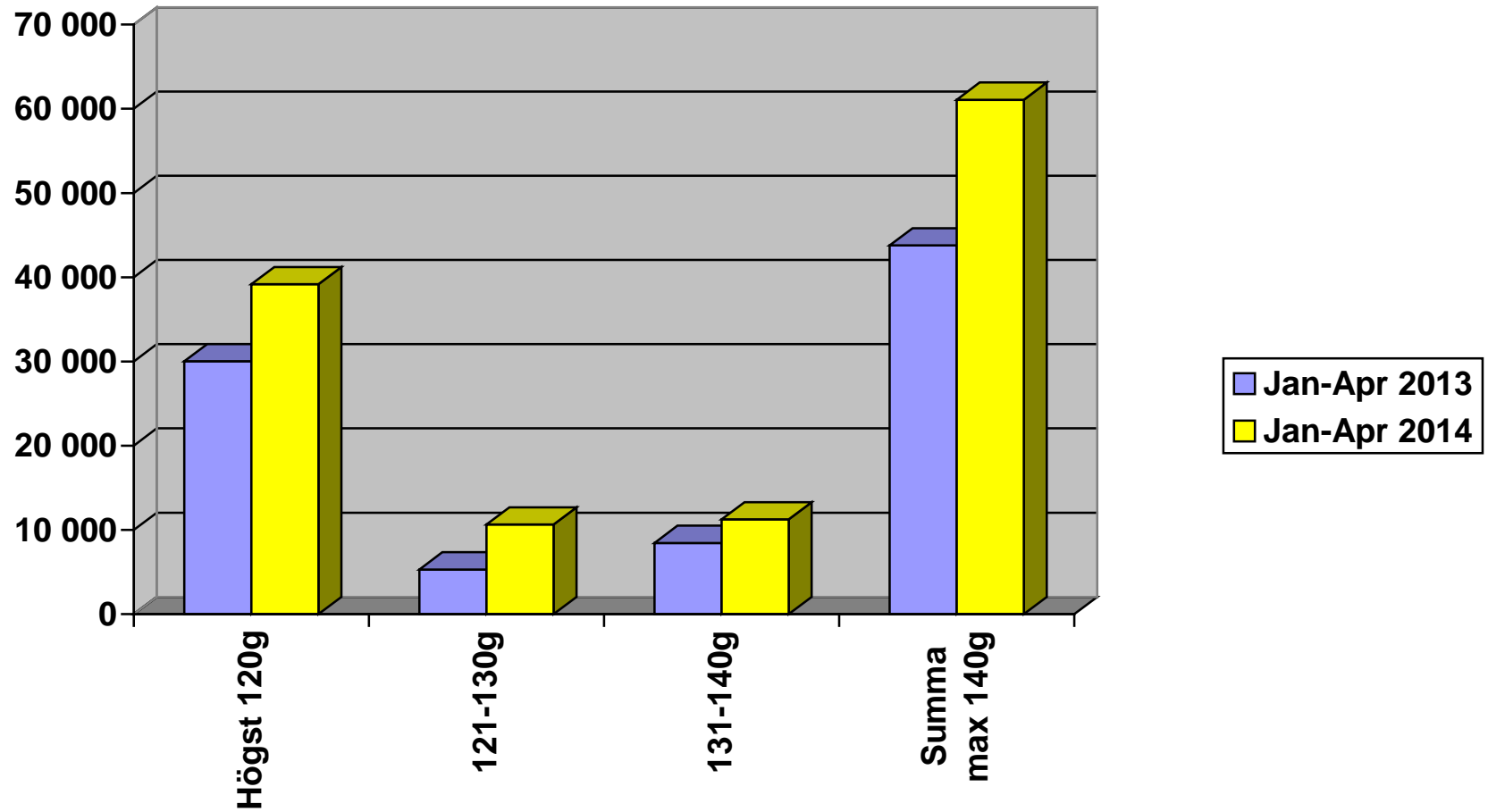

Nyregistrerade personbilar per månad 2014

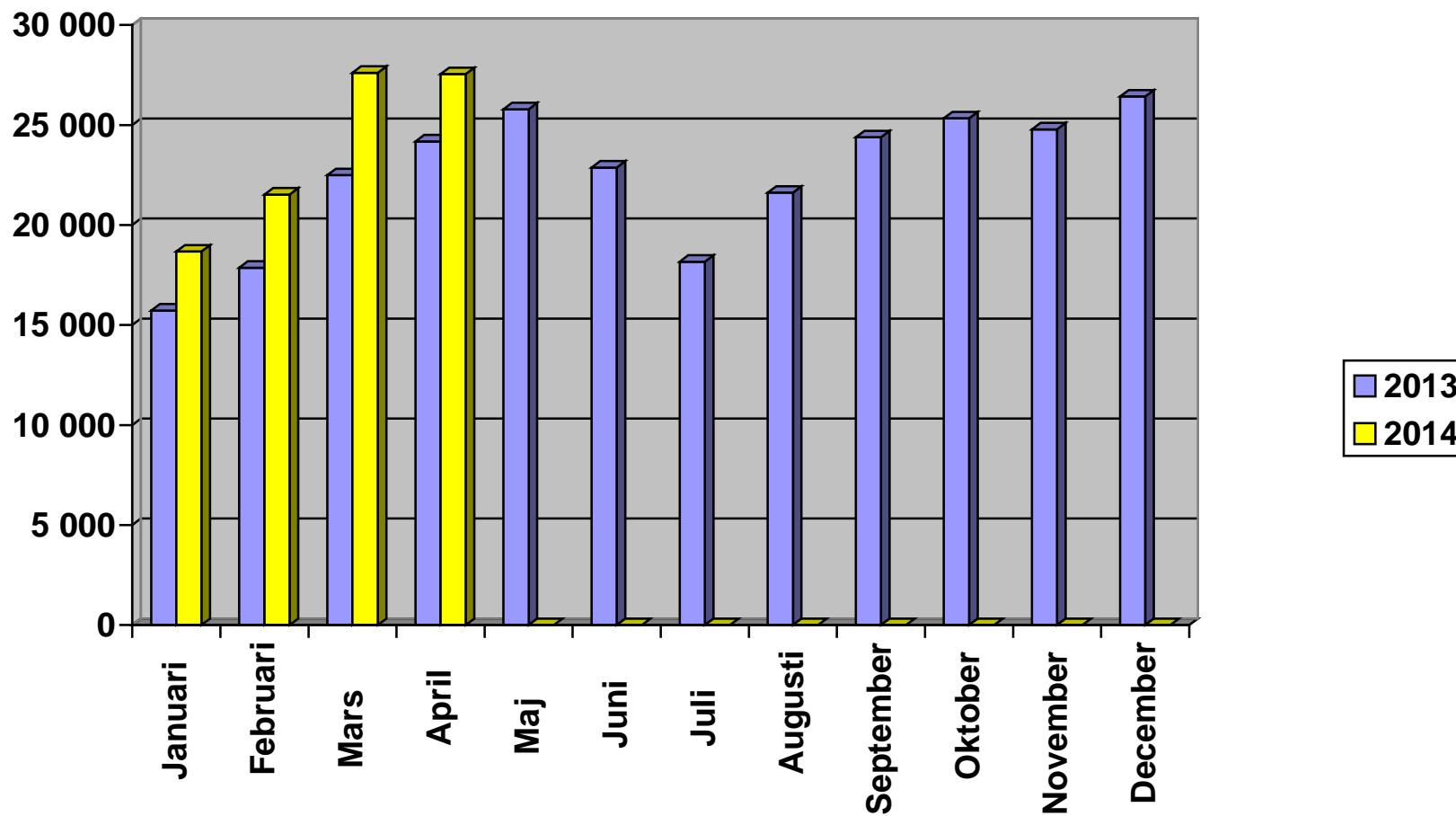

Nyregistrerade personbilar månadsvis (% förändring)

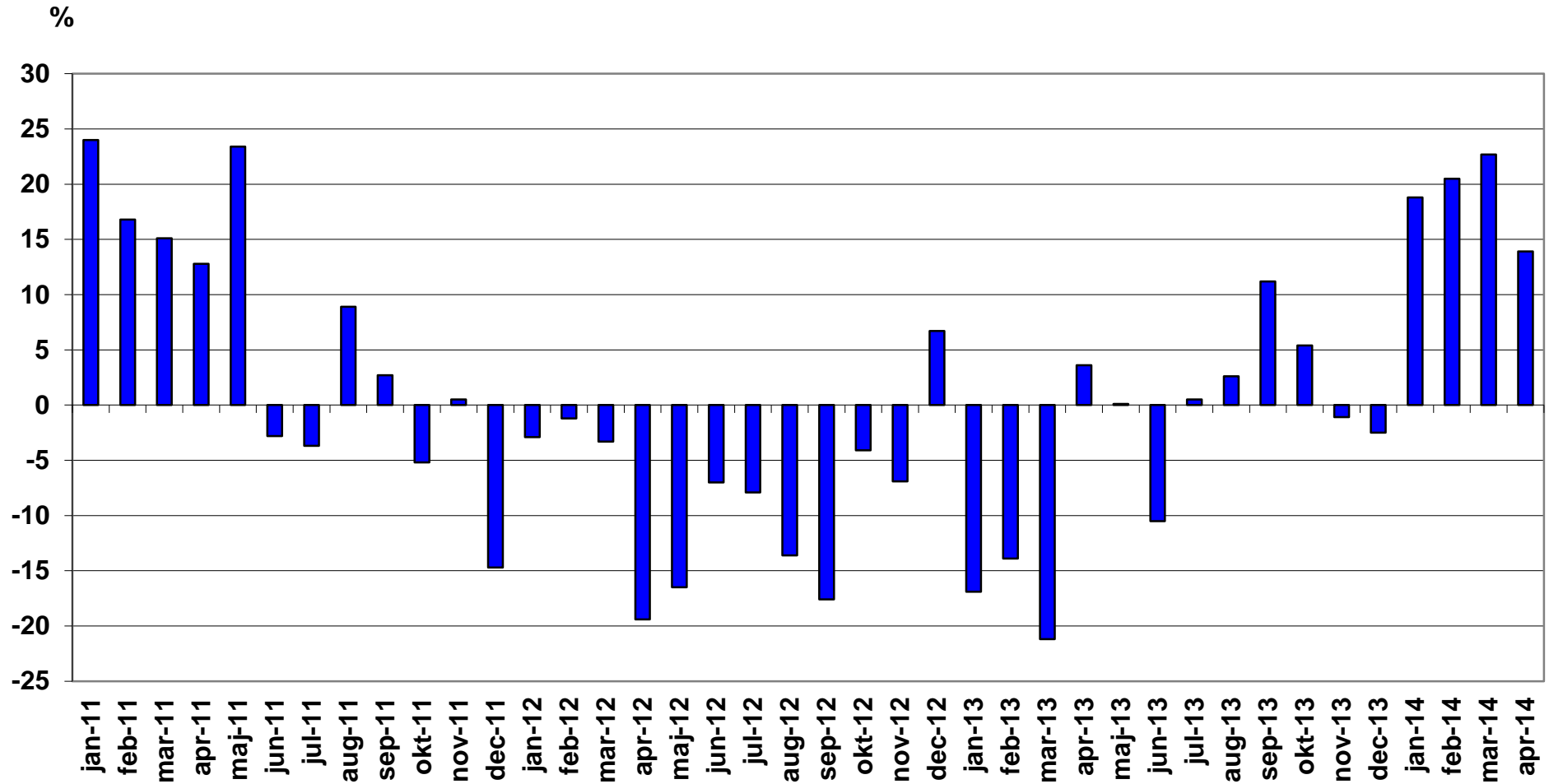

Nyregistrerade lätta lastbilar högst 3,5 ton månadsvis (% förändring)

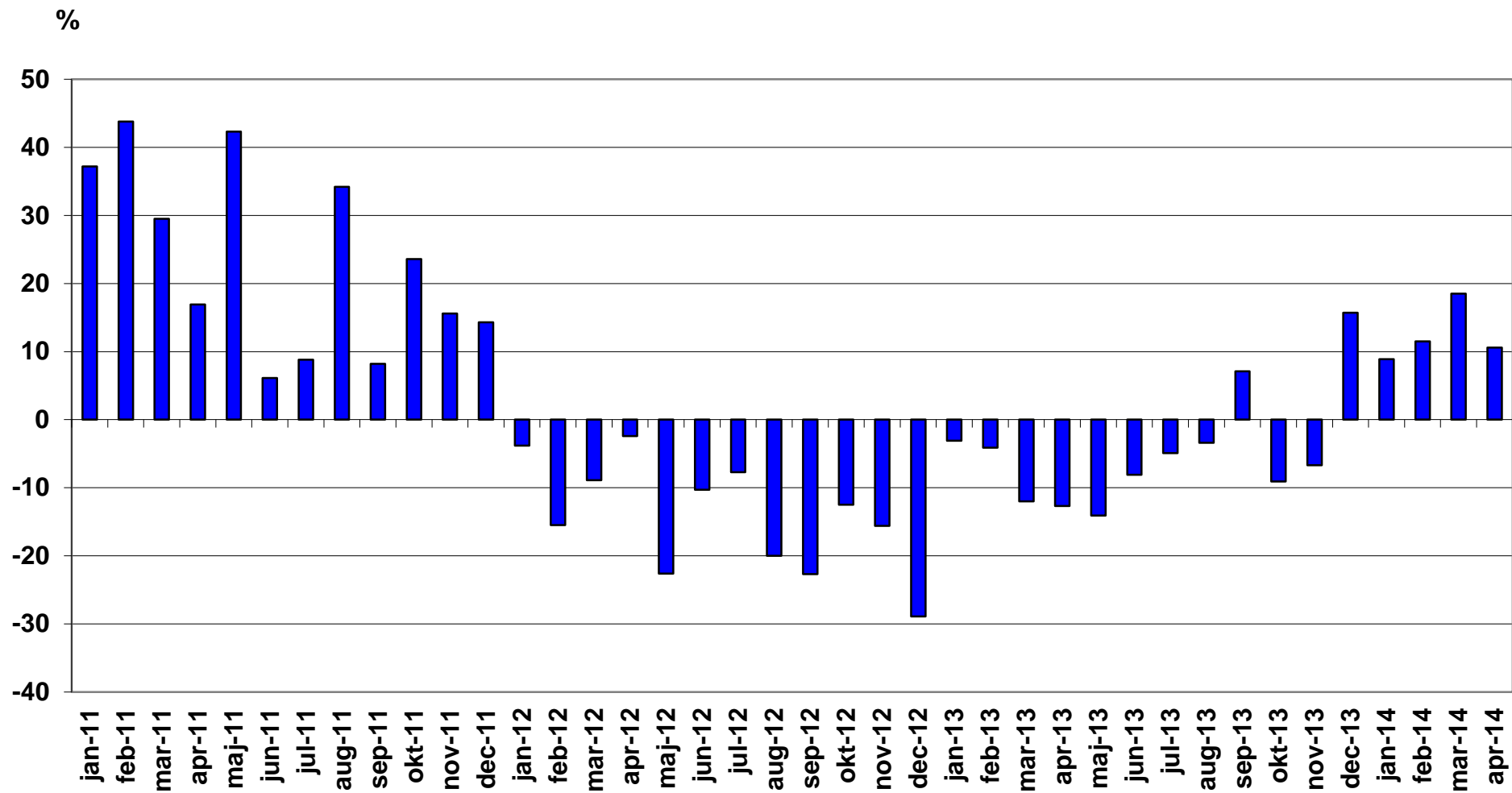

Nyregistrerade tunga lastbilar över 16 ton månadsvis (% förändring)

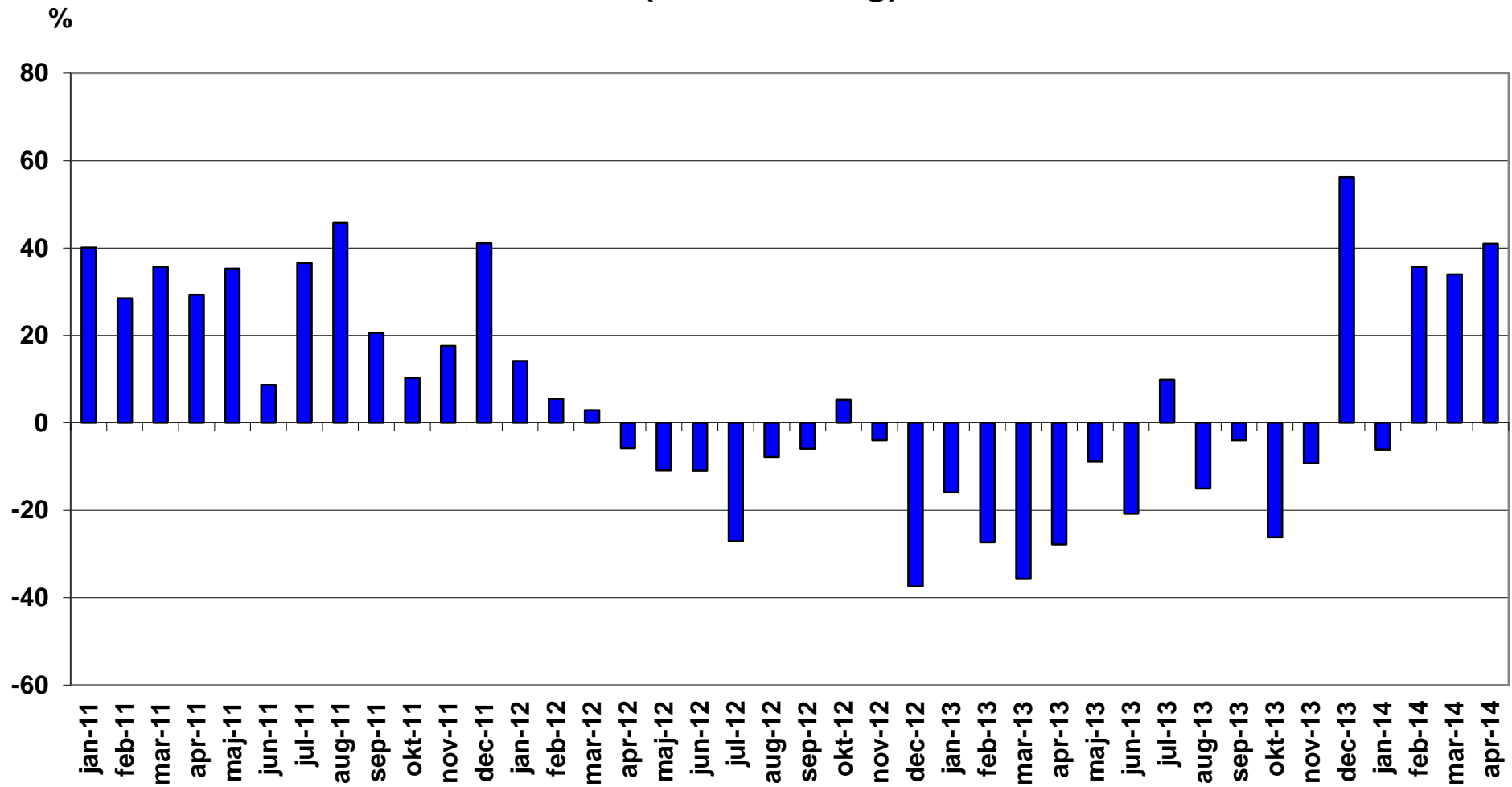

Nyregistrerade miljöpersonbilar april 2014

Modell	Typ	april		januari-april		% av miljö totalt jan-apr		
		2014	2013	2014	2013	2014	2013	
1	VOLVO V70II DRIVE	Diesel	682		2222		14,54	
2	VOLVO V40N MILJÖDIESEL	Diesel	428	242	1424	1358	9,32	18,04
3	VOLVO V60 N MILJÖDIESEL	Diesel	397		1383		9,05	
4	TOYOTA AURIS HSD	Hybrid	241	92	935	354	6,12	4,70
5	VOLVO XC60 DRIVE-E	Diesel	255		562		3,68	
6	MITSUBISHI OUTLANDER PHE	Laddhybrid	279		527		3,45	
7	VOLVO S60 II MILJÖDIESEL	Diesel	109		524		3,43	
8	VW GOLF MULTIFUEL	E85	155		522		3,42	
9	TOYOTA YARIS HYBRID	Hybrid	97	114	490	392	3,21	5,21
10	RENAULT MEGANE D	Diesel	112	112	399	545	2,61	7,24
11	FORD FOCUS D	Diesel	147	91	377	302	2,47	4,01
12	VW PASSAT ECOFUEL	Gas	81	121	372	538	2,43	7,15
13	VOLVO V40N CC MILJÖDIESE	Diesel	102	49	287	177	1,88	2,35
14	VW GOLF BLUEMOTION	Diesel	24		276		1,81	
15	VW TOURAN ECOFUEL	Gas	44	74	257	262	1,68	3,48
16	KIA CEE'D ECO	Diesel	94		242		1,58	
17	AUDI A3 1.4 TFSI	Diesel	74		230		1,51	
18	HYUNDAI I30 CRDI	Diesel	82	104	220	161	1,44	2,14
19	CITROEN C3 1.6 HDI	Diesel	42	66	209	146	1,37	1,94
20	FOCUS FLEXIFUEL	E85	49	30	195	182	1,28	2,42
21	VOLVO V60 N LADDHYBRID	Laddhybrid	63	23	184	375	1,20	4,98
22	TOYOTA PRIUS	Hybrid	45	61	172	277	1,13	3,68
23	MERCEDES C-KLASS (205)	Diesel	73		166		1,09	
24	LEXUS IS300H	Hybrid	45		161		1,05	
25	CITROEN C4 HDI EGS	Diesel	40	64	160	167	1,05	2,22
26	NISSAN QASHQAI	Diesel	76		145		0,95	
27	VOLVO XC70II DRIVE-E	Diesel	77		140		0,92	
28	VW PASSAT MULTIFUEL	E85	27	16	117	59	0,77	0,78
29	TOYOTA PRIUS PLUG-IN	Laddhybrid	28	28	114	165	0,75	2,19
30	RENAULT CLIO D	Diesel	13	24	109	78	0,71	1,04
31	HONDA CIVIC T 1,6 DIESEL	Diesel	13		108		0,71	
32	CITROEN C4 PICASSO	Diesel	42		101		0,66	
33	VOLVO V70 BI-FUEL	Gas	26	31	98	217	0,64	2,88

Modell	Typ	april		januari-april		% av miljö totalt jan-apr		
		2014	2013	2014	2013	2014	2013	
34	NISSAN LEAF	EI	11	22	96	105	0,63	1,39
35	HONDA CIVIC 1,6 DIESEL	Diesel	21	51	90	95	0,59	1,26
36	VW ECO-UP!	Gas	6	30	88	108	0,58	1,43
37	MERCEDES E 200 NGT	Gas	25	27	80	62	0,52	0,82
38	SUBARU OUTBACK 2,5I CNG	Gas	15	5	67	52	0,44	0,69
39	VOLVO V60 N BI-FUEL	Gas	8		66		0,43	
40	VW E-UP!	EI	10		66		0,43	
41	OPEL ZAFIRA ECO FLEX D	Diesel	15		65		0,43	
42	VOLVO V70II FLEXIFUEL	E85	11	34	61	183	0,40	2,43
43	MERCEDES E 300 BLUE	Hybrid	13	7	58	50	0,38	0,66
44	MERCEDES B 200 NGD	Gas	38		58		0,38	
45	PEUGEOT 208 HDI	Diesel	23	7	57	22	0,37	0,29
46	TESLA MODEL S	EI	21		52		0,34	
47	VOLVO S80N DRIVE	Diesel	19		51		0,33	
48	LEXUS CT200H	Hybrid	8	4	49	32	0,32	0,43
49	BMW I3 (REX)	Laddhybrid	15		48		0,31	
50	OPEL INSIGNIA	Diesel	14	5	48	10	0,31	0,13
51	BMW I3 (BEV)	EI	8		45		0,29	
52	PEUGEOT 308 HDI	Diesel	15	34	45	35	0,29	0,46
53	VW GOLF TGI BLUEMOTION	Gas	38		44		0,29	
54	VOLVO V60 N FLEXIFUEL	E85	6	25	41	152	0,27	2,02
55	VW CADDY KOMBI ECOFUEL	Gas	8	26	41	78	0,27	1,04
56	FORD FOCUS CNG	Gas	4		38	5	0,25	0,07
57	OPEL INSIGNA ECO FLEX D	Diesel	4	6	32	18	0,21	0,24
58	OPEL ASTRA ECOFLEX	Diesel	11	15	31	38	0,20	0,50
59	OPEL ASTRA ECOFLEX D	Diesel	10	15	30	27	0,20	0,36
60	OPEL ZAFIRA CNG	Gas	3	4	30	23	0,20	0,31
61	LEXUS GS300H	Hybrid	2		29		0,19	
62	SUBARU LEGACY 2,5I CNG	Gas	5	19	25	58	0,16	0,77
63	PEUGEOT 508 HYBRID	Hybrid	6	20	24	76	0,16	1,01
64	PEUGEOT 508 HDI	Diesel	1	16	23	73	0,15	0,97
65	FIAT PUNTO BI-POWER	Gas	6	3	21	7	0,14	0,09
66	VW GOLF	Diesel	21		21		0,14	
67	RENAULT SCENIC	Diesel	4		19		0,12	
68	RENAULT SCENIC D	Diesel	6	2	19	16	0,12	0,21
69	OPEL CORSA	Diesel	17		17		0,11	

Modell	Typ	april		januari-april		% av miljö totalt jan-apr		
		2014	2013	2014	2013	2014	2013	
70	OPEL CORSA ECOFLEX D	Diesel		40	14	54	0,09	0,72
71	OPEL COMBO CNG	Gas		1	14	2	0,09	0,03
72	SKODA CITIGO CNG	Gas	4		12	5	0,08	0,07
73	VOLVO V60 N	Diesel	5		12		0,08	
74	VOLVO C30 ELECTRIC	EI		1	12	14	0,08	0,19
75	OPEL AMPERA	Laddhybrid	2	2	11	4	0,07	0,05
76	CHEVROLET CRUZE	Diesel			10		0,07	
77	VOLVO S60 II FLEXIFUEL	E85	8	3	10	15	0,07	0,20
78	OPEL ZAFIRA	Diesel	1		8		0,05	
79	AUDI A3 1,4 TFSI CNG	Gas	3		7		0,05	
80	FORD C-MAX CNG	Gas			7		0,05	
81	PEUGEOT 3008 HYBRID	Hybrid	3	4	7	20	0,05	0,27
82	MITSUBISHI I-MIEV	EI			6		0,04	
83	OPEL ASTRA	Diesel	2		6		0,04	
84	PANAMERA S E-HYBRID	Laddhybrid	3		5		0,03	
85	CITROEN C-ZERO	EI	3		4	2	0,03	0,03
86	MERCEDES E 220 BLUETEC B	Diesel	2		4		0,03	
87	SKODA OCTAVIA	Diesel	4		4		0,03	
88	SEAT MII STYLE	Gas	1		4		0,03	
89	VW CC MULTIFUEL	E85		2	3	9	0,02	0,12
90	CITROEN DS5	Hybrid	1		2	12	0,01	0,16
91	HYUNDAI I20 CRDI	Diesel			2		0,01	
92	PEUGEOT ION	EI			2		0,01	
93	SKODA FABIA GREENLINE D	Diesel	2		2		0,01	
94	VW JETTA HYBRID	Hybrid		5	2	5	0,01	0,07
95	TESLA S	EI			1		0,01	
96	AUDI A4 2,0 E	E85		2	1	3	0,01	0,04
97	AUDI A5 COUPE	Diesel			1		0,01	
98	FORD FOCUS ELECTRIC	EI			1		0,01	
99	VOLVO V40N	Diesel		54	1	254	0,01	3,37
100	VOLVO S80N FLEXIFUEL	E85		2	1	3	0,01	0,04

Modell	Typ	april		januari-april		% av miljö totalt jan-apr	
		2014	2013	2014	2013	2014	2013
101	AUDI A4 AVANT 2,0 E		25		43		0,57
102	CHEVROLET VOLT		2		3		0,04
103	SEAT MII 1.0				1		0,01
<u>TOTALT</u>		<u>4554</u>	<u>1862</u>	<u>15279</u>	<u>7529</u>	<u>100,00</u>	<u>100,00</u>
Miljöbilar i % av tot nyreg		16,5%	7,7%	16,0%	9,4%		

Nyregistrerade miljöbilar per typ april 2014

	April 2014		April 2013		Jan-april 2014		Jan-april 2013	
	<i>Antal</i>	<i>%</i>	<i>Antal</i>	<i>%</i>	<i>Antal</i>	<i>%</i>	<i>Antal</i>	<i>%</i>
Diesel	3 079	67,6	997	53,5	9 896	64,8	3 576	47,5
Gas	315	6,9	341	18,3	1 329	8,7	1 418	18,8
Elhybrid	461	10,1	307	16,5	1 929	12,6	1 218	16,2
E85	256	5,6	139	7,5	951	6,2	649	8,6
El	53	1,2	23	1,2	285	1,9	121	1,6
Laddhybrid	390	8,6	55	3,0	889	5,8	547	7,3
Totalt	4 554	100,0	1 862	100,0	15 279	100,0	7 529	100,0
% av tot nyreg	16,5%		7,7%		16,0%		9,4%	

Nyregistrerade miljöbilar per typ jan-april 2014

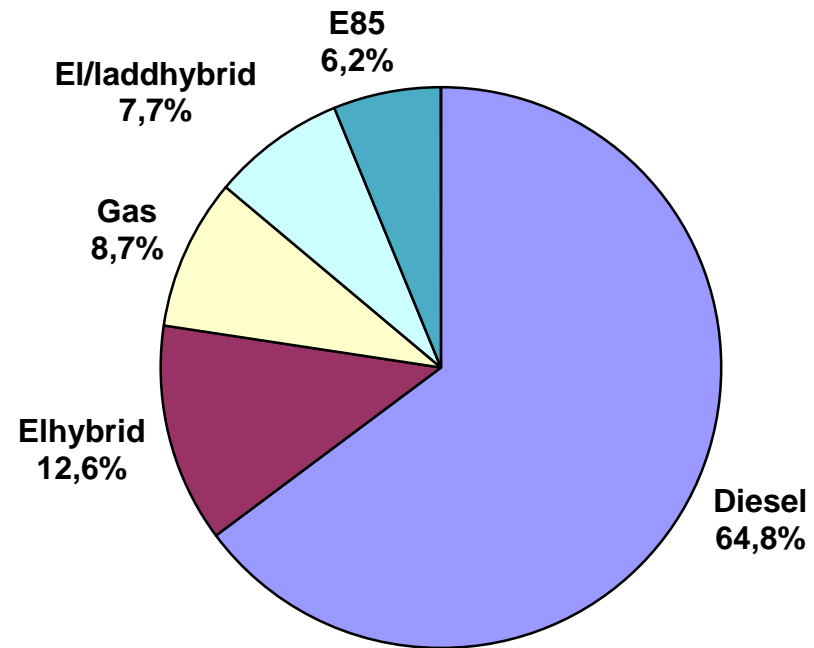

Nyregistrerade supermiljövilar april 2014

Modell	Typ	april		januari-april		% av miljö totalt jan-apr		
		2014	2013	2014	2013	2014	2013	
1	MITSUBISHI OUTLANDER PHE	Laddhybrid	279		527		45,08	
2	VOLVO V60 N LADDHYBRID	Laddhybrid	63	23	184	375	15,74	56,14
3	TOYOTA PRIUS PLUG-IN	Laddhybrid	28	28	114	165	9,75	24,70
4	NISSAN LEAF	EI	11	22	96	105	8,21	15,72
5	VW E-UP!	EI	10		66		5,65	
6	TESLA MODEL S	EI	21		52		4,45	
7	BMW I3 (REX)	Laddhybrid	15		48		4,11	
8	BMW I3 (BEV)	EI	8		45		3,85	
9	VOLVO C30 ELECTRIC	EI		1	12	14	1,03	2,10
10	OPEL AMPERA	Laddhybrid	2	2	11	4	0,94	0,60
11	MITSUBISHI I-MIEV	EI			6		0,51	
12	CITROEN C-ZERO	EI	3		4	2	0,34	0,30
13	PEUGEOT ION	EI			2		0,17	
14	TESLA S	EI			1		0,09	
15	FORD FOCUS ELECTRIC	EI			1		0,09	
16	CHEVROLET VOLT	Laddhybrid		2		3		0,45
TOTALT			440	78	1169	668	100,00	100,00

Nyregistrerade eldrivna lätta lastbilar (högst 3,5 ton) per modell:

	April 2014	April 2013	Jan-april 2014	Jan-april 2013
Renault Kangoo Z.E.	21	19	90	64
Mercedes Vito	1	-	1	4
Summa	22	19	91	68

Fabrikat	april								januari-april							
	fysiska		juridiska		andel juridiska %		totalt		fysiska		juridiska		andel juridiska %		totalt	
	2014	2013	2014	2013	2014	2013	2014	2013	2014	2013	2014	2013	2014	2013	2014	2013
Alfa Romeo	4	2	14	14	77,8%	87,5%	18	16	17	7	44	32	72,1%	82,1%	61	39
Audi	375	294	1182	1262	75,9%	81,1%	1557	1556	1068	1076	4290	4404	80,1%	80,4%	5358	5480
BMW	224	216	1453	1438	86,6%	86,9%	1677	1654	680	659	5415	4184	88,8%	86,4%	6095	4843
Chevrolet	4	68	5	115	55,6%	62,8%	9	183	291	225	540	377	65,0%	62,6%	831	602
Chrysler	0	0	0	0			0	0	0	0	0	0			0	0
Citroen	264	171	228	237	46,3%	58,1%	492	408	870	601	953	763	52,3%	55,9%	1823	1364
Dacia	345	100	74	36	17,7%	26,5%	419	136	1185	203	332	126	21,9%	38,3%	1517	329
Dodge	4	4	5	0	55,6%	0,0%	9	4	5	12	14	10	73,7%	45,5%	19	22
Fiat	651	441	249	247	27,7%	35,9%	900	688	1120	777	820	762	42,3%	49,5%	1940	1539
Ford	355	288	907	645	71,9%	69,1%	1262	933	1386	774	2803	2712	66,9%	77,8%	4189	3486
Honda	169	196	175	141	50,9%	41,8%	344	337	480	684	727	694	60,2%	50,4%	1207	1378
Hyundai	468	468	400	540	46,1%	53,6%	868	1008	1345	1189	2024	1500	60,1%	55,8%	3369	2689
Iveco	9	4	0	1	0,0%	20,0%	9	5	11	14	5	2	31,3%	12,5%	16	16
Jaguar	5	6	16	24	76,2%	80,0%	21	30	18	11	66	53	78,6%	82,8%	84	64
Jeep	9	0	42	8	82,4%	100,0%	51	8	28	12	166	103	85,6%	89,6%	194	115
Kia	676	657	669	687	49,7%	51,1%	1345	1344	2785	2159	2000	2211	41,8%	50,6%	4785	4370
Lamborghini	0	0	0	0			0	0	1	0	2	0	66,7%		3	0
Lancia	4	2	9	27	69,2%	93,1%	13	29	9	9	102	129	91,9%	93,5%	111	138
Land Rover	30	19	90	31	75,0%	62,0%	120	50	121	76	346	229	74,1%	75,1%	467	305
Lexus	12	6	61	25	83,6%	80,6%	73	31	49	30	270	119	84,6%	79,9%	319	149
Mazda	149	155	108	119	42,0%	43,4%	257	274	905	530	596	520	39,7%	49,5%	1501	1050
Mercedes	305	221	717	443	70,2%	66,7%	1022	664	996	704	2676	2065	72,9%	74,6%	3672	2769
Mini	47	53	107	55	69,5%	50,9%	154	108	180	128	316	205	63,7%	61,6%	496	333
Mitsubishi	142	167	342	94	70,7%	36,0%	484	261	451	507	799	338	63,9%	40,0%	1250	845
Nissan	414	308	307	230	42,6%	42,8%	721	538	1325	1363	1012	797	43,3%	36,9%	2337	2160
Opel	295	157	257	248	46,6%	61,2%	552	405	892	525	879	871	49,6%	62,4%	1771	1396
Peugeot	162	185	195	771	54,6%	80,6%	357	956	599	356	1437	2098	70,6%	85,5%	2036	2454
Porsche	50	39	67	32	57,3%	45,1%	117	71	112	95	153	93	57,7%	49,5%	265	188
Renault	579	304	342	356	37,1%	53,9%	921	660	1754	965	1086	1692	38,2%	63,7%	2840	2657
Saab	6	0	41	0	87,2%		47	0	6	3	67	2	91,8%	40,0%	73	5
Seat	139	143	163	86	54,0%	37,6%	302	229	405	380	565	460	58,2%	54,8%	970	840
Skoda	631	498	720	744	53,3%	59,9%	1351	1242	1802	1518	2383	2219	56,9%	59,4%	4185	3737
Smart	0	2	2	1	100,0%	33,3%	2	3	1	8	5	11	83,3%	57,9%	6	19
Subaru	184	216	136	267	42,5%	55,3%	320	483	780	820	698	848	47,2%	50,8%	1478	1668
Suzuki	178	165	63	89	26,1%	35,0%	241	254	606	529	252	288	29,4%	35,3%	858	817
Toyota	883	643	623	539	41,4%	45,6%	1506	1182	2739	1762	3443	2892	55,7%	62,1%	6182	4654
Volkswagen	1421	1026	2815	2565	66,5%	71,4%	4236	3591	4439	2998	9938	8419	69,1%	73,7%	14377	11417
Volvo	1785	1174	3921	3611	68,7%	75,5%	5706	4785	4633	3615	13878	12607	75,0%	77,7%	18511	16222
Övriga	37	24	23	23	38,3%	48,9%	60	47	89	40	61	35	40,7%	46,7%	150	75
	11015	8422	16528	15751	60,0%	65,2%	27543	24173	34183	25364	61163	54870	64,1%	68,4%	95346	80234